京城日報
三月十五日（木）
夕刊
編輯兼發行人 兒島吉治
印刷人 小川三之介
京城府太平通一丁目 發行所 合資會社 京城日報社

すき燒 鳥料理 水炊 喜久家 本町二丁目喜樂館横 電本三八三番

英國の一部に揚る 日英通商條約破棄の叫

然し實現は先づ困難

英國最後の切札は？

【ロンドン十四日發電通】日英民間會商は遂に決裂するに至り、イギリスの民間には早くも一八六八年の日英通商條約破棄の叫びが揚げられて居るが、國內の利害は複雜錯綜して居るので今後此の問題を繞つて民間に論爭が沸騰するものと豫想されて居る

即ち 紡績業、ゴム製品、陶磁器製造業者及び其他日本との競爭で大打擊を受けて居る當業者は、直ちに通商條約破棄の運動を開始したが、これに反し船舶、化學工業、機械品に關聯工業者等日本を顧客とする側では日英通商會議の開催に努力して居る、また銀行家筋は日本が外債支拂に應じ得なくなることを懸念して、通商條約の破棄に反對して居り、更に一九三三年の日英貿易を見るに植民地を含む英帝國全體では、日本に對し約一億一千二百萬圓の輸出超過となつて居るから、イギリスとしては利害から打算して早急に通商條約を破棄し得ない事情にある、かくて問題は

政府 間の政治的折衝に移されて益々本舞臺に入る譯であるが、以上の如き錯雜なる同國の事情と國內的問題の重要性に鑑み、急速な解決は全く不可能とされて居る、而して問題が政府の手に移ればイギリスはジヨンブル外交の粘り强さを發揮し條約破棄を最後の切札として手に握し、自己に有利なる結果を齎さんとしてあらゆる努力を盡すであらう、若し兩政府間の交涉も決裂して通商戰の火蓋が切られた場合は、イギリスは日本が國際的恨まれつ子になつて居るを利用して、先づ第一に英本國と自治領間の協力を强行し、更にアメリカと太平洋政策の協調を圖り、又ソヴエートとの非友好的關係を清算して兩國と手を握り日本の進出を喰ひ止めんと、全面的日工作の示威を試みるものと豫想されて居る

なほ 日本の政治的野心を懸念して居る濠洲及びニユージーランドなどの自治領は、從來も屢々英米の提携に依り日本の太平洋征服を阻止すべしと主張し來つた事實から、日英會商が終局的に決裂すれば國際政局の上に重大なる契機を齎すだらうと見られてゐる

理不盡な要求

決裂は自明の理

わが代表部の聲明書

【ロンドン十四日發聯合】第六次會商後、日本代表部は日英通商會議決裂の經過につきつぎの如き重要聲明書を發表した

「會商決裂の經過につき國民に告ぐ

日英兩國 の主張に懸隔あり到底一致を見ること不可能なる事實を見て、日英兩政府當局は斡旋をなした、その結果イギリスは再考のうへ新提案をなし日本代表部の同意を求め、特に一千九百二十六年の世界綿布輸出は八十億ヤード、昨年は五十億ヤードを示した、しかるに日本の輸出高は增加してをり日本の輸出を世界の水準にまで減少せよ、イギリスは現に著しく減少してゐるから相當增加を見込んで輸出標準を定める

しかして 貿易が回復して輸出が增加するに至れば日本に分け前する」旨を述べ、日本の輸出を減ずる方法を各大陸的市場別に協定しようといふのである、右提案は單に說明の樣式を改めただけでその實質は何ら變更するところなく依然として日本の輸出を一方的に制限し、その範圍を放棄することを要求するものであつて、日本の同意し得ざるは自明の理である、滯英こゝに六ケ月餘り、この間われわれは終始協調の精神をもつて交涉を繼續したるに拘はらず

日本綿布 界における販路の大部分を放棄せよといふが如き理不盡なる要求を强ひられることゝ至つたことは實に意外とするところである、會商不調の結果事態の紛糾を增大するに非ざるも、敢くこれを救ふ能はざりしを遺憾とする次第である」

當業者の要請あれば 政府は交涉開始

然し會商再開は困難

決裂は英の無謀な主張に困る

【東京電話】日英會商は第一次會議に於てイギリス側より
一、全世界に亘り市場協定をなすこと
一、日本の綿製品輸出を一九二一年以前の狀態に低下せしめること
の二ケ條の高壓的提案をなしたことに對して、日本側は先づ全世界に亘る市場協定が實際問題として不可能なることを指摘してより十四日の第六次會議に至るまでイギリス側は全世界協定の主張を固執して讓らず、遂に會議は決裂のやむなきに至つたが、我外務省としては今次の會商は當業者間の會商であること、兩者の意見が全く相對立してゐることゝて調停の勞をとるも徒勞に終るべきものとし、靜觀的態度を續けてゐたものであり、ランカシア側も一切を英國政府當局に委ねるとの意向を明かにしてゐるので、日本當業者よりの要請があればイギリス政府との間に難關打開の交涉を開始する用意を有して居り、今後の推移は主として在ロンドン松平大使とランシマン英商相との折衝に依るものと見られてゐる、併しながら當業者會議決裂はイギリス側の無理なる主張に因るものであるから、會商再開は困難であり前途は樂觀を許されない

豫算の成立は何より結構 米の問題は大所から―

物心兩面の建直しも本論へ

宇垣總督朗かに語る

九年度豫算も成立し、難產の米も希望通り片附いて朝鮮万歲の聲の裡に本府は新年度を迎へやうとしてゐるが、十五日朝宇垣總督は暫く振りに記者團と會見、大ニコ／＼で次の如く語つた

本年 の議會では色々と朝鮮に關係する問題が論議の焦點となり例年に類を見ざる花を咲かせた樣である、問題に當面せる人々の勞苦、骨折りは察するに餘りあるが、論議に花が咲くだけそれだけ中央政界や內地人に朝鮮の實力眞相を認識せしめつゝあると思へば床しくもあり愉快にも感ずる

豫算 の無疵で成立したのは何より結構のことで、小規模ながらも九年度には相當の仕事をして御目にかけることが出來るのは本懷である

米の 問題も一段落した樣である、大體半島代表の希望する所に落着いた、それは中央識者の理解と半島民衆の熱誠な主張との結晶の賜物として感謝して居る、また中央政界では議論が盛されて居る樣であるから今後幾多の波瀾を引き起すかも知れぬから油斷はならぬ、畢竟するに國民生活保障の重要案である米の問題のとなれば、豐凶があるから一時的の出來榮でグラ／＼動く樣な案ではなく須らく高遠大處より遠きを見透した適確なる對策を樹立することが必要である

內地 の苦しみを外地に轉嫁するのではないかと疑はれる樣なケチな差別的の考へは一掃して國民生活保障の全般的根本策を確立せねばなるまい、それには研究と調査にも相當の時日を要するから、議會終了後に於ては當方としても夫々講究を進める積りである

昨年 も多少好景氣に惠まれて來たが、本年に入り飛躍的とは申し兼るがチリ／＼と鹽上りに景氣は好調を辿りつゝある、輸移出の貿易高、鐵道貨物の荷動きを始めとし納稅、貯金、借金返濟等の成績を見ても、前年より逐次好調へ進み、國庫收入および色服斷髮の普及、犯罪の減少等の結果と綜合して見るときは、全半島の物心兩面の建直しが逐次本論に入りつゝある樣に見受けられる、只なほ物足らぬ氣持のするのは

都會 地の精神作興、自力更生の機運が遅れ勝ちなる點である、この方面には今後格段の力を用ひねばならぬと考へてゐる

一昨 日（十三日）も一寸新當里の官正學院を見て來た、經營者の努力にも感謝するが、可憐な兒女が愉快さうに敎を受けつゝあるには感激させられ又賴母敷も思つた、老人、この冬は殊に寒氣に厭せられて暫らく京城だけに籠居してゐたが、一陽來復と共に本月末位あたりから、ソロ／＼例の地方行脚に出掛ける積りである

議會後直ちに 根本策確立へ

齋藤首相、東氏に答ふ

米統法案委員會開く

【東京電話】衆議院の臨時米穀移入調節法案外二件の委員會は十五日午前十時四十分開會、先づ後藤農相から提案理由につき詳細なる說明あつて質疑に入り

東武氏（政友）今回の調節法は米價對策上何等の效果はないではないか

後藤農相 內地への移入調節として徹底的のものとは考へてゐない、然し相當數量の買上げに依つて內地の需給關係に相當の效果を發揮し得ると信ずる

東氏 現在の米穀政策は非常時に直面してゐる、これが對策確立のためには朝鮮官民一致して凡ゆる感情を棄てゝ邁進すべきである、然るに何故徹底した外地米對策を作らなかつたのか、又今後これを確立する意思ありや

齋藤首相 今回の案は應急的のものであるから、議會後直ちに根本對策確立のため研究に着手する

東氏 臨時議會を開いて成案を速やかに確立する意思ありや

齋藤首相 臨時議會を開くや否やは今申上げ兼ねる

東氏 首相は過日の貴族院に於て砂田重政君の質問に對し、特別會計を外地に設置すると言明されてゐるが今回の提案にはそれがないのは如何なる理由か

齋藤首相 當初閣內の意見が外地に關聯に特別會計を設定すると云ふことになつてゐたので左樣言明したが、實行上の諸種の事情より內地一本で行く方が寧ろ便宜であるから國家的立場から一本に決定した

東氏 三億圓の資金限度擴張に對し政府に委任權限を與へんとする理由如何

後藤農相 昭和八年の大豐作が續いても差支なく運用出來るとの建前からである

東氏 朝鮮總督府は今後の米穀對策に對し、過日發表した鮮米生產費を以て基準とする意向を持つてゐるか

永井拓相 今回の調查は從前のよりも正確に近いものと考へてゐるが完全無缺とは考へてはゐない、尙完全を期するために今後大規模な調查をやる

東氏 調節法買上價格の基準として、今回總督府調查の鮮米生產費を採用する考へか

後藤農相 この生產費は買上價格の基準として用ひぬ

河野一郞（政友）松山常次郞（政友）兩氏より參考資料提出の要求あつて午後零時二十五分散會

對英回答の全文を發表

我態度を宣明

【ロンドン十五日發聯合】わが綿業代表は十四日午後外交部記者團を招きステートメントを發表すると同時に、イギリス側が七日日本に手交した新提案全文を發表するに鑑み、十四日イギリスに手交せる回答全文を發表し日本の態度を宣明した、なほ代表部は十日夜交涉決裂の經過を詳細本部に報告した、十五日午前十時正式に松平大使を訪問報告をかね挨拶をなす譯である

バーロー代表ステートメント

決裂の經緯を發表

【ロンドン十四日發電通】日英會商決裂の經緯に關し、イギリス側首席代表バーロー氏は左の如きステートメントを發表した

十四日 午前の會議に於て日本側岡田代表はイギリス側に對しステートメントの發表ありたるに對し、予は、協議を遂げたる後之れに回答を與へた、而して週に於ける會議の經緯を一層熟考すれば日英兩者に於て情勢を反省熟考するため、二十四時間の休會を提議し會議再開を前に難關打開を必要とする提案をなさんことを表明した

我が方 は此の提議に基づき二十四時間經過前に岡田代表に對し、熟考努力の結果成れる計劃を提議したる次第である、本日の岡田代表のステートメントに對し、予は『日本代表のステートメントは英本國並に直轄植民地を協定の地理的區域となさんとする我方の從來の態度を何等變更せず、明日に更に我が方に右に對し同意を求められたるものである』と述べた

而して 我が方としては右日本側のステートメントは會商の目的に副はざるものと思推するものにして、斯くして遂に協議の基礎について意見一致の不可能を認め、今や政府に之れを報告しその處置に委ぬるの外なきに至つた、之れ即ち現在までの會議の情勢の概要である

愼重に財政の― 確立を計りたい

今井田政務總監答ふ

衆院赤字公債委員會

【東京電話】衆議院の赤字公債法案委員會は十五日午前十時四十分開會、朝鮮の稅制整理に關し

小川鄉太郎氏（民政）將來內地に於て稅制整理をなす際に朝鮮の稅制整理をなしては如何

今井田政務總監 今回の稅制整理は負擔均衡を目的とするものは別に考慮する時もあらうと思ふ

小川氏 朝鮮の財政確立に關する當局の方針如何

堀切大藏政務次官 一般會計より總督府への補助金一千二百五十萬圓は當分致し方ないとするも、將來は漸次財政の獨立を計つて行きたいと思ふ

今井田總監 民心の影響も慮り愼重に財政の確立を計りたい

小川氏 近き將來の朝鮮の財政收入に關する見込如何

林財務局長 現在の朝鮮の稅制は財界には關係少いものばかりで、たゞ官業收入と歲出の方面に著しき變化がなければ財政のバランスは問題でない、しかし歲出の方面では今後相當增大せねばならぬ情勢にあるため可なり努力せねばならないと思ふ

小川氏 朝鮮の稅制整理につき租稅逃避を防止し得るや否や

石渡國稅課長 從來よりも防止し得ることゝなる

林財務局長 內地と朝鮮の聯絡により一層效果を揚げたい

小川氏 第二種所得稅の關係より見て、朝鮮の資本利子稅に對し改善を加ふる必要なきや

林財務局長 將來考慮しなければならぬが、朝鮮の事情より見て直ちに激變を加へることは不可と思ひ一時實行しなかつたのである

牧山耕藏氏（民政）朝鮮の初等敎育費交付金の狀況如何

林財務局長 現在に於ては敎育費の負擔輕減をなすことを目的としてゐる

之にて質疑を打切り午後零時十分休憩

窮救砂防事業

九年度も實施

京畿道が一年期間で

京畿道に於ける第一次窮民救濟の砂防事業は大部分八年度で完了したが、數倍を要する箇所はなほ少くないので、さらに昭和九年度一ケ年を實施期間として荒廢のはげしい林野六百四十町步に對し、總額三十五萬圓で砂防工事を施すことになつた、この財源は道債を起し、その八割を國庫から補助をうけるものである

ゴシップ

十四日初めて登院した林泳孝侯、議場にはいつたが顏馴が見當らずまご／＼してゐるうち舊知の尹澤榮侯の特徵ある顏を見付けヤレ嬉しやと近付き久闊をもよし、隣に治いたが、二時間餘の會議中寸分も姿勢を崩さず、長々しい柳澤議席委員長の報告を謹嚴な態度で傾聽（寫眞は林泳孝侯）

本府辭令（十四日附）

任朝鮮總督府郡守（八等）全羅北道郡屬 林明瑞
全羅北道長水郡在勤を命ず 本府郡守 林悳永
全羅北道淳昌郡在勤を命ず 朝鮮總督府郡守 大林福夫
願に依り本職を免ず 從七位 大林福夫
任朝鮮總督府郡守（七等）慶尙南道昌原郡在勤を命ず 本府郡守 庄司昌
同 宋桂玉
本府道理事官 佐々木直己
依願免本官

故森悟一氏遺骨

故森殖產銀行頭取の遺骨は二十四日午後零時四十分京城發、遺族に護られて神戶に向ふ筈

人

◇境高等法院檢事正 十五日朝京城發南鮮方面法院視察
◇吉田英三郎氏（西鮮合同電氣社長）十四日入城天眞樓
◇伊藤泰吉氏（忠北警察部長）十四日夜入城同上
◇押井倉正氏（步兵七三聯隊長）十五日朝入城師團司令部へ

東西南北

議會では當面の鮮米問題や農村問題はやかましく論ぜられるが國家の根本の問題が案外等閑に附せられる傾きがある▲もつとも之れが議題になつて居るのでなく質問に名を藉りてやるのであるから止むを得ないことかも知れないが▲國家の根本に關するやうな問題が出た時は責任者の方でも今少し熱心に眞面目に聞きごたへのある答辯をするやうな雰圍氣をつくりたいものである▲きのふ三上博士が敎育制度の改革や科目の配合について質問は誠に時宜に適したものであつた▲制度其ものが歐米の模倣であり▲中等學校が外國語學校の出店のやうな恰好になつてゐるのを改めよといつたのであるが▲齋藤總理――いや鳩山文相が調査會で研究してゐるとばかりで甚だあつさりとした答辯であつた▲齋藤さんに多くを望むのは無理かも知れないが、こんな場合にその場のがれの答辯でお茶を濁す習慣をやめて熱心に眞面目に議論を鬪はすやうな習慣をつくつてもらひたいものだ

丹下左膳【45】

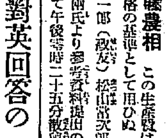

林不忘作
小田富彌畫

火吹紅竹（六）

いつまで經つても、少女を感動させるやうな名文は、出來さうもありません。

すつかりくさつた左膳、髮の中へ指を突つこんで、ガリ／＼搔くと、雲脂が飛ぶ。

竹になりたや紫竹だけ、元は尺八中は笛、末はそもじの筆の軸……思ひまゐらせ候かしく。

といひたいところだが、これぢやア義理にも、そんな艶ッぽい場面とは言へない。

ましてや。

筆とりて、心のたけを杜若、色よい返事を待乳山、あやめも知れぬ水莖の、あとに戀せし濃むらさき。

なんてエのは、望むはうが無理で、色よい返事を待乳山――どころぢやアない。そのまつち山から、まづ夜が明けさうです。

じつさい。

室內のどこやらに、白つぽい氣が漂ひ初めて、今にも牛乳屋の車がガラ／＼通りさう。お江戶は今享保何年かの三月十五日の朝を迎へようとしてゐる。

卷紙を白眼む左膳の眼つたら、まさに非常時そのものです。

たうとう、書いた。

『萩乃殿――唐突ながら、忘れねばこそ思ひ出さず候……』

こいつは何處かで見たやうな文句だ。ちよいと借用したんです。

『可愛い、可愛いと啼く明け烏に候。』

これは自分ながら上出來だと、左膳、ニヤ／＼したものだ。

『鳴く蟲よりも、もの言はぬ螢がズンと身を焦し候。さて、小生こと明日出發、拙宅に參る所存、御府の上、その財產をそつくり持參金として、おん身の許へ押しかける可く候。たのしみにしてお待ちあれ。頓首々々。』

これだけの文句です。アッサリしたもの。しかし何うも呆れたものだ。支離滅裂……右の腕も右の眼もなく、傷だらけのところは、字は爭はれないもので、はなはだ筆の主左膳に似てゐると申さなければなりません。

左膳らしい戀文。ブツキラ棒でひとり飲みこみで、何が何だかわからない。

唐突ながら――と冒頭に自分でも斷つてるとほり、いかにも唐突。

これを受け取つた萩乃さんは、どんなにおどろくことでせう。二度讀みかへして、噴飯してしまはなければいゝが。

たのしみにしてお待ちあれ……ナンテ、冗談ぢやない。誰が樂しみにするもんか。

だが、左膳は大得意。

『うむ、われながら會心の出來だテ。』

と、聲に出して言ひました。

そして、この手紙を見て、萩乃が胸を躍らかすであらう場面を想像して、左膳の胸もときめき、また、思はず赤くなつた。ほんとに可愛いところのある左膳、一生けんめいに迫いたんですもの。

しかし、これで見ると左膳は、その柳生の財產を拔出した上で、そいつをそのまゝ抱へて司馬道場へ、入り婿に乘込む氣とみえる。

ますます／＼もつて容易ならぬ考へを起したものだ。

けれども。

さうなると、あの伊賀の暴れン坊、柳生源三郎との正面衝突は、先づ、免れぬところ……さつき萩乃の部屋の押入れの中で、ソッと聞けば、源三郎は淺草や救きものだといつたが――事實か？

左膳、源三郎を思ひ出して、その生死を案じわづらひ、急にあわてて出した。

『死んだ男から、女を奪るなんてエのは嫌だなア。おい！　源三！　おれがブッタ斬るまで、頼むから生きて呉れよ。』

と、胸のなかで大聲に……。

殘本處分大投賣斷行
辭典拾册組タダの金壹圓
左の大辭典十册定價七円の處十册同時に註文者に限り殘本整理の爲め只の一円に投賣す（前金註文は送料二十錢）但し代金引替は辭典十册送料共一圓三十五錢 ハガキで申込次第送る 賣切れ迄
內容

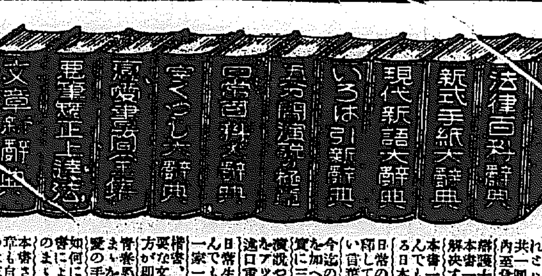

辯護士も六法も代書も不要 本書一册で如何なる問題も解決す法律百般即座に解る
本書一册あれば手紙百般何んでもスラ／＼即座に判る日本一の完備せる大寶典
日常の凡ゆる新語を一々解釋してあるからどんな新しい言葉でも本書一册で判る
今迄の字引の長所に新考案を加へた便利な大辭典語數實に三萬餘二圓の價値あり
演說や式辭又は挨拶が人々をアツト感心させる極意詳述口重の人も上達自由自在
日常生活上必須な事柄は何んでも悉く網羅せり故に一家一册必備の大寶典なり
楷書、行書、草書等現今必要な文字の書き方やくづし方が即座に覺えられる大辭典
青年紳士が思ひのまゝ心のまゝを赤裸々に告白せる戀愛の手紙集めて本書に充滿
如何に字の下手な人でも本書によれば毛筆ペン字思ひのまゝに上達する秘訣公開
本書さへあれば如何なる文章も自由自在に書ける文章の大家たらんとする人是非
十册一時に註文の外は割引なし一册宛註文は各册一圓送金の事
發賣元 大阪東淀川區木川町西の町三ノ三三 振替口座大阪六〇四三八番 誠文館本店

十六圓の資本で
五十圓以上儲かつたら
實に面白くてやめられません、一手になつて月に百圓以上も儲かつたら、それこそ面白くつても「これはいゝね」といつてスグ買つて貰へる家庭の必需品であり町へ一村を獨占して販賣出來る商賣があります。新聞では詳しく說明出來ません、婦人でも、何か小資本で商賣を始めたいとお考への方は「說明書」と御記入下されば御說明します
東京銀座 双葉合名會社 振替東京二三五〇六番

コシケ婦人病 一日五錢で手輕に治す
美神丸
五週間分一圓八十錢 十週間分三圓五十錢
全國有名藥店に有り
本舖 宮內善進堂 大阪南久寶寺町 特約店 各地にあり
藥價一日僅かに五錢當り誰にも知れず、使用中も少しも働き旅行にも差障りない、家庭女唯一の理想療法として、事實も使用する有名な確實藥で、悪臭あるコシケ血の混ざるもの、黃味、靑味、水樣なおりもの等不妊症となり、婦人の一大不幸の原因を治療し、性的快感……に陥る樣な方にも此の良藥によつて子宮健全となり愛兒の欲しい方には必ず安心して、夫に喜ばれ、この藥がお薦めされる藥です。
主効 コシケ・月經不順・子宮下り・子宮出血・產後疾患・子宮內外膜炎・子宮ゆがみ・前後屈・ラツパ管不感症・不妊症其他子宮疾患
本舖 宮內善進堂
子宮病の方で小便しげき方は淋病ですから美神丸服用の外に「美神淋藥」を服用しなくてはなりません美神淋藥は胃腸に害なく氣持よく治ります
藥價 二・五〇 特製 三・五〇 御用命次第急送す
大阪市東區南久寶寺町二丁目 合資會社 宮內善進堂

朝鮮總督府巡査
及臺灣巡査全國的內地大募集 最近問題各選手摘一册送料共郵券參拾錢にて 下關市本町 受驗の指針社

空氣銃特價賣出し
中型ダイアナ……十三圓
小型ダイアナ……九圓
デシー引上式……二圓半ヨリ八圓マデ
各種カタログ無代進呈
大阪市東成區中本町四五三 弘文堂

なつかしの學校よさようなら（けふ女子實業卒業式）

それつ、褌を締めろ お休みあり過ぐ

全鮮約七百の大中工場で 舊正月に休まないのはたつた八十六

國を擧げての非常時に對し總督府では産業振興、非常時打開、經濟更生等々をモットーとして全鮮各道一齊勵してゐる折柄去る舊正月を云ひながら自己の定められた

仕事を放擲して休業する向きも相當あり、本府ではこれが弊風を是正すべく、鑛務局で研究を重ねてゐるが舊正月中二十人以上五百人以上の大中工場で休業したものは六百九十九工場中

三日間以上の休業三百十二名で六年より約百名の増加である

三十六工場、五日間以上百四十二工場、十日間以上八十二工場、十五日以上五十三工場に及び六百十三工場で

未休業のものが僅かに八十六工場であつた

京釜線列車に巣喰ふ 怪盜遂に捕る

貴金屬千數百圓入り 大トランクを盜んで京城へ

京釜線を荒す列車の怪盜に就いては各沿線警察當局と協探中十四日午後四時半頃府内鍾路署鈴木刑事の手に、逮捕

千數百圓入りのトランクを所持し京城驛前を徘徊中の犯人が鍾路された本籍慶尚北道尙州郡牟東面檢察里住所不定前科三犯高中熊三郎で去る二月中旬大邱刑務所を出で、間もなく京釜線で乗客を装つて常に往復し、巧に客の隙を見て所持品を窃取してゐたもので十二日午後九時京城驛

待合室から 名古屋市時計貴金屬商坂本某を尾行して夜行に同乗し大田、伊院驛間で坂本氏が寢入るのを待つて所持品大型トランクに商品その他で千數百圓入りを窃取、伊院驛で下車、再び京城行に乗かへ十四日夜入城し、良い氣持ちで旅館に落付くべくタクシーを待つ間に巡行中の刑事に探知され取押へられたもので、餘罪多數に就いては目下取調中

傷痍軍人の待 鐵道局で

鐵道局で國家の爲に戰死中であつた傷痍軍人に對する無賃乘車證交附範圍の擴張は、從來傷痍軍人に對して恩給法施行令第廿四條の規定による特別項傷、第一項傷乃至第六項傷にには五割引證を交附するもので該當する者にそれ〴〵一年十二回乃至四回無賃乘車證を交附してゐたが、今度傷痍軍人恩給の恩給以外に傷痍軍人であつて傷痍年金を受けてゐる者には一年二回の無賃乘車證を交附し又傷痍賜金受領者

にも鐵道省同樣來る四月一日から實施することになつた、昨年鐵道局交附の乘車證は二等十五名三等二百二

傷に ペルメル

悲壯な〝友鶴〟の殉難者 六十七人を發見 行方不明はなほ三十二名

【佐世保電話】今までに判明せる友鶴遭難者左の如し

▲死者　六十七名、内士官二名、准士官二名、下士官十四名、兵四十九名

▲生存者　十三名、内士官准士官ナシ、下士官一名、兵十二名

▲行方不明者　三十三名、内士官一名、准士官一名、下士官十一名、兵二十名

右統計百十三名なほ十四日は午後十時を以て搜索は一段落を告げた模様である

御菓子料捧持 御慰問使、出發 葬儀に大臣代理參列

【東京電話】畏き邊りから水雷艇友鶴の遭難者御慰問のため御差遣の侍從武官出光萬兵衛少將は御菓子料を捧持し林軍醫を從へ十五日午後一時東京驛發西下したが佐世保に直行し聖旨を傳達したうへ遭難艇を視察し來る十八日歸京、復命申上げる筈である、なほ十七日執行の友鶴遭難者の葬儀には海軍大臣代理として海軍省人事局長小林省三郎少將が參列することゝなり十四日佐世保に向つた

伏見宮殿下 御慰問

【下關電話】十四日吳より飛行機で御來關、山陽ホテルに御一泊の伏見軍令部總長宮殿下には御豫定を御變更水雷艇友鶴遭難狀況御聽取と御慰問のため本日午後一時二十六分戸畑市より佐世保に向はせられることになつた

遭難の勇士

岩瀬與市郎艇長少佐　吉村正與中尉　古谷國太郎機關少尉

大雪中を討伐敢行 食糧遂に不足

豫備隊メリケン粉を送る 匪賊の爲め殉職巡査は手術

咸北訓戎署長德江岸監視所匪賊襲撃は既報の通りであるが逃亡匪賊を追擊しつゝ出動中の鍾城、訓戎署、各署長以下

五十七名の 追擊隊は猛烈三尺に達した猛吹雪を衝いて不眠不休對岸一帶の大搜査を續行中であるが未だ匪賊を發見するに至らず隊員一同、士氣旺盛なるも食糧缺乏を來し十四日早朝鮮内に待機中の豫備隊をして『メリケン』粉九袋その他を輸送した、尙重傷せる張巡査は十四日午前七時から十時まで會寧道立醫院に於て

手術を行つた

手術箇所は胛骨部から右下腹部にかけ約二十糎切開し肝臟及腸の手當をなし十五針縫合した、負傷の程度は左頸部からの貫通銃創は幸に急所を外れ銃創としては輕傷である腰部、肩部より(左側約一吋)胛腹部、同部銃創も腸その他重要器官を外れ銃彈の經過判明せざるも併病を發せざる限り一命は取り止める模樣である

放送文藝に 朝鮮から當選

【東京電話】日本放送協會で懸賞募集した放送文藝に朝鮮より新小唄（當五十四）「北國の娘」咸南劉東千君が當選した

國境殉職巡查 靖國神社へ さらに六名を合祀

國境警備の華と散つた忠勇巡査の警察官は滿洲事件發生後軍人に準じ昨春靖國神社に

合祀された がその後昨年六月五日咸南惠山警獨山駐在所を襲擊した匪賊の大部隊と交戰し緒方警部補以下四名及び昨年九月十七日咸北龍洲渡航監視所にて匪賊に仆れた上原警部補田巡查部長以外二名の英靈を

靖國神社に 合祀することとなり目下警務局ではその手續き中執つたその氏名は次の通り

咸南惠山署故警部補緒方勝雄▲故巡查部長岩崎高次▲同吉川正一▲同野口茂◇咸北慶源署巡查部長石田政治▲同金□鉉

來る十八日午前九時から於三坊スキー場
第四回 全鮮スキー競技大會
競技種目（五キロレース　十八キロレース　回轉レース　コンバインド　ジャンプ　女子競技　三十二キロリレー等）
申込　十六日までに鐵道局又は本社大會係り宛
主催　鐵道局　京城日報社

米艦火災大破 香港で乘組員は救助

【ワシントン十四日電通】アジア艦隊司令長官アパール氏よりアメリカ海軍省への報告に依るとアメリカ軍艦フルトン號は十四日香港に於て出火し大破したが附近航行のウイシヤート號、サイナンソー號及び他の商船に依つて乘組員百九十四名全部が救助された、原因は目下取調べ中であるが不明である、火藥の爆發說あるが確でない、尙フルトン號艦長はエム、シー、ヘンソー中佐である

京城の内鮮間 結婚は八十五 もつとめてたかれ

京城府の調査によれば昨年末現在の内鮮人間の結婚狀況は次の如くである

内地人で朝鮮婦人を妻とせる者廿五人朝鮮人で内地婦人を妻とする人五十二人、朝鮮人で内地人の家に入婿した者八名內地人で朝鮮人の家に入婿したものは一人もない、内鮮融和の結實は合計八十五組にすぎない

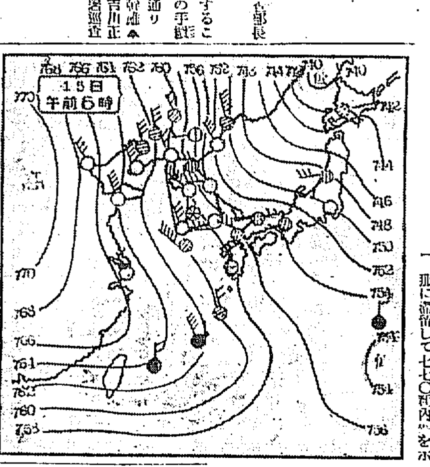

あすの天氣(16)

十五日概況

低氣壓は何れも北東に進行して今朝は間宮海峽南部南千島の北方及北海道の南東海上に在り夫々七三八粍、七三六粍及七三八粍を示し又小笠原島の南東沖にも七五四粍の低氣壓が新に發生してゐる高氣壓は相變らず北支那に滯留して七七〇粍内外を示して天氣は支那は晴れてゐるが滿洲は一帶に曇り時ち朝鮮では全州及小青島が雪南鮮及北鮮の一部が曇つてゐる外は引續き晴れてゐる風は未だ北支那滿洲及半島一帶に亘り北乃至西の季節風が卓越して氣溫は概して平年並又は一、二度の低目を示してゐる内地方面は東日本は晴の所が多いが其の他は曇り時ちとなつてゐる

あすの豫想

低氣壓は可なり遠ざかつたが大陸高氣壓が未だ強い爲つて明日半島は概して天氣良きも未だ季節風は相當に强るだらう

（測候所發表）

西の風晴

十五日 正午 〇〇
十四日 正午 □四

舊龍山 商工繁榮會 近く發會式

三角地龍近町漢江通一帶所謂新龍山と稱せられる方面における商店界を一丸として生れた新龍山商工繁榮會は會員約二百を擁し昨年末より元町二丁目龍山金融組合樓上で發會式を擧げる運びとなつてゐるが、旣に申込會員數百名に及び申込者續々ある模樣で、吞噬をむさぼつてゐた舊龍山商工界にも活況を呈するものと期待されてゐる

栗入 蒸羊羹 一本二十二錢
京城本町 大和軒

防火壁倒壞す 老婆一人重傷―京城明治町 隣家は大破壞さる

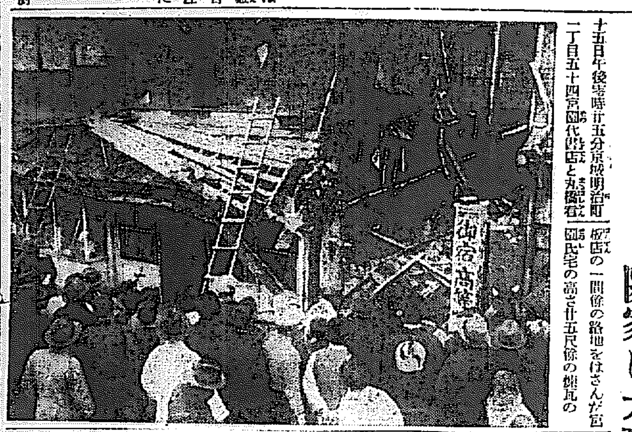

十五日午後零時廿五分京城明治町二丁目五十四宮園代書店と丸稻看板店の一間餘の路地をはさんだ宮園氏宅の高さ廿五尺餘の煉瓦の

防火壁が 突如大音響とともに崩壞、丸稻氏宅の二階をぶち拔き、臺所まで目茶苦茶に破壞、煉瓦は路地を埋めるの騷ぎがあり、更に丸稻氏宅階上八疊の間に居た龍山漢江通り金子ナオ(六七)さんは崩れおちた天井の壁と

火鉢に ぶつかり腰、胸の兩部に打撲傷をうけた、屆け出でにより京城本町署からは松下司法主任以下司法外刑事が現場に出張、専門家の鑑識をかりて煉瓦を取り除けに

懸命と なつてゐるが通行人がもしや煉瓦の下敷になつてゐないかと心配した(寫眞は現場)

この暖氣から

問題の防火壁は明治町二丁目五十四番地の一番は水原國武氏所有であり(管理人小谷氏)同防火壁は大正十五年に設けられたもので、原因として最近の暖氣のために倒壞したものといはれてゐる目下取調べ中

警官講習 卒業式

第十四回警察官講習所卒業式は今十五日午前十時半宇垣總督、池田警務局長以下臨席の下に講習所講堂に於て擧行されたが今回の卒業生は三十名（うち内地人二十三名、朝鮮人七名）で總督の銀時計は慶尙北道生森公正氏（平南）に授與された

亂暴男

十四日午後八時半頃高陽郡崇仁面安岩里一八四人夫李大植（二九）は東亞商事會社鐵道敷設現場に路上で飮酒の强要拒絕されるや憤慨して暴行を働き遂には短刀を振り廻して脅迫せんとするを東大門署員が檢束暴力團の一味ではないかと見て取調べ中

京城の赤ん坊

昨年中に府内ではいつたい幾人位赤ちやんが生れたであらうか、先づ内地人からみると男千四百十一人、女千三百二十八人合計二千七百三十九人

之を人口に比べると約一割の増殖率に當る、朝鮮人側は男五千四百四十八人、女五千六十二人合計一萬五百十八人、出生數からみると内地人の五倍の成績だがその人口に比べると約五分の成績で大した増殖率ぢやない、外國人は男十一人女七人、合計十八でその人口總數に比べると案外少ない、結局昨年中に生れた府内の赤ちやん總數は一萬三千二百六十七人である

二十歳前後の若い朝鮮人婦人を乘せて漢江橋に向つたが、金運轉手はこの女性に不審を抱き漢江橋の一寸手前でストップ助手に見張をさせて漢江橋派出所に屆出たので取調べたところ同女は府内忠信洞二七金社□(三□)で源遭「この内縁の要郎明燮(三□)で同夜夫婦喧嘩のあげく漢江に飛込自殺を圖らうとしたもので直ちに夫にこの旨を傳へ引渡した

〝〟〝〟運轉手の六感 〝〟〝〟若嫁を救ふ

十四日午後十一時半ころ京城鍾路三丁目の□□タクシー運轉手金□□君(三□)は助手金□□君(二□)と同乘

肺・肋膜に イマヅミンの好成績

細胞粉で有名な今津佐賀國理學博士の發見せるイマヅミンは肺、肋膜の新治療劑として良効なる成績をあげ各地各方面に亘り多數の禮讚者を出してゐる。本劑は何等副作用なく喀痰作用を盛んにして病原を消滅し咳、喀痰、盗汗、微熱、肩のコリ、不眠、食慾不振等を良くし病狀を健康にす。卅日分六圓五〇、五十日分十四〇で大阪東淀川區三國町今津研究室より分譲す。容態を記し申込めば養生法と共に藥を代金引換郵便にて送付す

新發見・合理的吸入療法
西藥の吸入器で吸入、たんを切り、せきを止め、熱を下げ、心臟の働きを强め、消炎・殺菌の効ありて一般せきの病に適應す。
大阪市民病院小兒科長谷口醫學博士日く「カンピロン」の吸入は肺炎に良効を奏し重症者にて全快せし例屢々あり
文學博士 上村博士 推獎
全國藥店にあり ◎類似品御注意
定價 一圓六十錢、一圓
大阪 道修藥學研究所

春の宵、窓々から洩れる哀艶切々、このメロディ…
〝星の街空 月の夜に 泣いて笑つて 慰めて 昔語りも しみじみと 明けりや振分け 共苦労 そんなお方が あつたなら〟
詩・久保田宵二 曲・江口夜詩 唄・小梅
（レコード番號 二七七四六）
コロムビアレコード

運命鑑定
其他人事百般家相方位姓名鑑定 產兒命名
見料 一圓
京城龍山元町二ノ三(龍山郵便局前)
幼稚園入口右入二階
正七位勳七等 平野易斷所

朝鮮學生諸君の爲に

京城にて入學考査をなす。合格者にして手續完了者には即時學生證と汽車汽船の割引證とを交附し、徵兵延期の手續をなす。

日本大學 藝術科 專門部 晝間、夜間とも同樣授業す
▽創作科▽映畫科▽演劇科▽美術科▽音樂科
願書受付場所　京城府古市町京城電機學校
考査ノ場所　同右
考査ノ日時　三月廿一日午前十時ヨリ
入學決定　三月廿一日午後一時ヨリ
入學手續　三月廿一日及び二十二日ノ二日間
日本大學 第一外國語學校（右兩日入學手續をとる、無試驗）
▽英語科（初步ヨリ）▽英文科▽高等受驗各科
規則請求ノ場所 京城府古市町 京城電機學校
日本大學藝術學園

◉頭痛にノーシン

コシケ位と侮つて、手當を怠つてはなりません。コシケは子宮病の表徵でありますから根本から子宮病を治して下さい。美神丸は幾多の全快實驗を經た子宮病の良藥でありまして、藥効の卓れてゐるは勿論藥價が一日五錢當りの安價な家庭療法藥であります。
藥價 一週分一、一〇。二週分二、〇〇。一ヶ月分三、七〇
美神淋藥 定價 二、五〇、壹三、五〇
子宮病の方で小便がしげく、尿道のいたむのは淋毒ですから、美神丸を使用すると同時に美神淋藥を服用して下さい。副作用なく氣持よく淋病が治り子宮もよくなります
大阪市東區南久寶寺町四丁目
本舖 宮內藥館
代理店 京城 木村藥店 新井藥房
◉全國有名藥店、特約店ニアリ

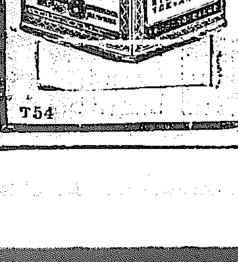

T54

發賣期間 自三月十五日 至四月十五日
發賣元 京城本町 アサヒ樂器店
金山 三宅樂器店
平壤 山本樂器店

氣管支カタル、扁桃腺炎等特に呼吸器疾患に對してはキソールの濕布に優るものなし……
發賣元 和光堂
定價 大 一、〇〇 小 〇、五〇

おひがん近し

百八の煩惱を つまぐり斷じ佛果へ

珠數のお話（上）

曹山本願寺　舘　義順氏

その宗派如何を問はず、既に佛敎徒のしるしとして離すべからざるものとされてゐる珠數に就ては木患經といふお經の中に

「釋尊が昔印度の靈鷲山に在せし時、離陀國の波瑠璃といふ王が我國は邊鄙にある、小國で御座いますが、戰爭の絶へ間なく、五穀の價高く、疫病流行して人民が困窮いたして居りますので、私は日夜心配いたして居ります。何卒佛法の秘要を含みながらの在家生活のまゝでたやすく修行して永く諸の苦惱を脱離する要法をお敎へ下さいませと使を以て願ひ出でられました

×

その時世尊は此の王の願をお聞届けになりまして、若し苦を滅せんと思はれるなら、木患子の實百八をつないで常に肌身離さず、散亂する心を鎭め誠心こめて一心に佛法僧を唱へては珠をつまぐりなさいと敎へられました。王は此の御敎へを承つて非常に喜び、早速仰せの通りの珠數を千輪作らせ六親のもの等に與へ、自身にも軍旅に出る時も離さずつまぐつてゐた」と記されてあります。これから珠數が用ひられる樣になつたと傳へられてゐますが、既に古くからあつたとも云はれてゐます

×

珠の數は前出のお經には百とありましたが、百八あるのが正式だと云はれてゐます。之は佛敎で百八の煩惱と申しまして吾々凡夫にはけがれた心が百八あると數へあげてありますが、その百八の煩惱に應じて珠數が定められ、これらのけがれた心をつまぐり斷じて最後の佛果（珠數の親玉）に至ることを表したものであります。然し百八揃つた珠を手に入れることは仲々むつかしいのと輕便のために半數の五十四、二十四、十七が用ひられ、その他最上品のものとしては一千八十、簡單なものでは四十二、二十一の類ひのものがお經の中に見え、又百八の三分の一に當る三十六、その半分十八の一連念珠もあります

城大看護婦 合格者

京城帝大附屬醫院看護婦産婆養成所で三月十二、十三日施行入所試驗合格者左の如し

▲看護婦　牧野史惠、松田榮、安岡喜美、服部シズエ、宋正子、喜々津富子、澤田サダ、松田文代、稲田澄子、安順伊、角東姫、畑山イチエ、南里良子、小宮フヂエ、吉ホタミ、眞木ノブ子、松浦チサ、高橋三枝、宮田種子、橋本靖子、吉田コウ、竹久幸子以上廿二名

▲産婆本科合格者　見宗ツル代、牛島國野子、金池蓮、門馬あさよ、仁保佳子、蘇鳳賞、吳粉也、金玉善、北野龍子以上九名

▲産婆特科合格者　金福せつ、金福姫、南金順、北市幸子、李再順、鄭世キミ、安井龍代以上七名

看護婦科は四月三日寄宿舍に入ること、産婆科は四月四日午前九時より講義開始

ミヨチヤンバンサイ (6)

漫畫

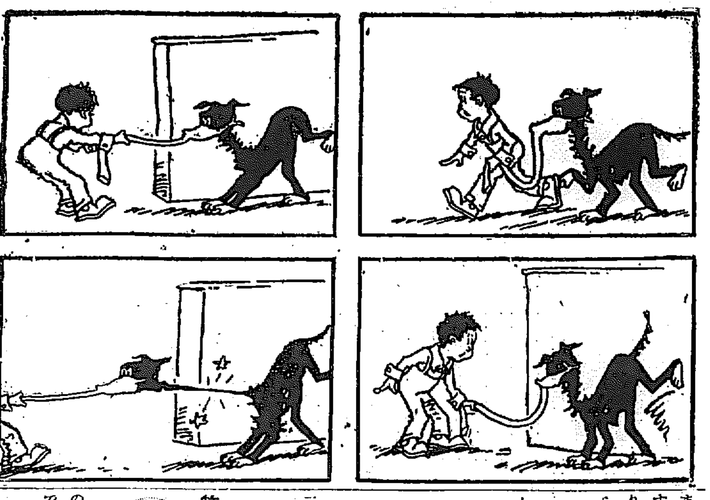

紙上病院

惱ましきは ニキビ青春 療法はかうせよ

問　頑固なるニキビに困らされて困るものですが、根絶させる療法はありませんか御迷惑乍ら紙上で御敎示下さい（煩悶生）

答　瀬戸病院長

痤瘡は青年男女に最も多く見る病氣であるから何か性ホルモンの關係があるだらう事は誰でも氣がつきますが出來る人と出來ない人とあり、性ホルモン丈では説明はつきませぬ、皮脂腺の分泌が多くなりまして脂が皮脂腺の出口につまり黒い點として見える樣になります、之に化膿菌が入りますと化膿した點が頂上に出來ます之が破れて治るのが一般の痤瘡の經過ですが其他特殊の痤瘡もあります種々の職業上から來る痤瘡、藥の中毒による痤瘡等がありますが茲には申上げません治療法としては第一全身の健康に注意する事偏食を避け酒類飲料等をせぬ事、野菜や果物を主なる副食物とする事、局所療法としては皮脂分泌が多い人が出來るのですから無刺戟の石鹸で皮膚を適當に洗ふて置く事黒い脂肪のつまりました『にきび』は兩拇指の爪ではさみ押し出して置く之は風呂上りが一番容易ですが溫い濕れたタオルで蒸して置いてからやつてもよくとれます藥としては種々使用されますが大體硫黄劑、硫黄酸劑等が主なるもので、昔から使はれるクンメルフエルト氏液の處方を申上げますと硫黄華一二、〇樟腦一、〇ゴム漿六〇石灰水、バラ水各一〇〇、〇之を朝夕つけますと皮膚の油が減ります。其他ワクチンも使用されます性ホルモンの療法もやる人があります種々の軟膏類で皮膚をやはらかにして痤瘡の因りを取る事もす

えらいぞガルボ ジヨン・ギルを復活さす

【ハリウッド發聯合】かつての銀幕の寵兒ジヨン・ギルことジヨン・ギルバートの名け浮り氣な現代のシネマ界に今は完く忘れ去られた形、そのギルバートが復活するトーキー時代の現出と共に『引退』を聲明して以來既に三年、最早やスクリーン上の彼を見ることが出來ぬと思はれたその彼が復活するに至つた裏面には美しい友情話が秘められてゐる。グレタ・ガルボはこの程その主演映畫『クリスチアナ女王』を作つた、

永遠に

この中で彼女の相手役たる戀人に扮したのが誰在のジヨン・ギルだつたのである。

ガルボはかつて彼女が映畫の都ハリウッドへ始めてやつて來た時、當時素晴な羽振りだつたジヨン・ギルは

彼女の

ために何かと力になつて後援した。彼女はその恩義に酬ゆるためこの『クリスチアナ女王』の相手役として特にジヨン・ギルを選ぶ事を強く主張したのである。彼女の推したギルバートもこの映畫では著しくその名聲を回復したといふ内輪話『クリスチアナ女王』の撮影ではその名も『奇蹟の人』といふ綽名をたてまつられた程だつた

映畫手帖 ゲルマンの悲劇

【密】M生

『メトロポリス』『伯林大都會交響樂』に最後のカメラ美を燦して獨逸映畫界からカール・フロイントの名が消えてもう五年になる……

▲▲▲▲

洋々たる抱負を抱いて渡米する此のカメラの魔術師を迎へたのは西部活劇で名高いユ社の監督連と腐つたヤンキー製のネガであつた

▲▲▲▲

あのすばらしい黒と白の光の交錯から醸し出される立體的構成、視覺的色彩、或はすつきりした理智的な尖鋭さといふものは無智のアメリカ大衆にとつては全く不必要以上の何物でもなかつた。賢明なるアメリカの監督達は『最後の人』『ヴリエテ』等で示された彼の驚嘆すべきカメラ技巧を封じる事に腐心し、傍ら僭越にも此の不世出のカメラマンをアメリカ流に仕込む事に懸命だつた。『魔人ドラキュラ』における彼のカメラはかくして完全にK・Oされた。近くは『裏街』に於て、ジヨン・M・スタールの監督手法を、アイリン・ダンの名演技を讃美するものはあつても彼のカメラの特異性に觸れたものは一人もなかつた。それほど彼は墮カメラマンに成り下り、尖鋭なる彼のゲルマン風の氣魂は年と共に鈍磨した

▲▲▲▲

かくてカメラを抛棄した彼はユ社の『ミイラ再生』に初めてメガフオンを取つた。文字通り彼の再生ではあつたが、その手法の上で力強い獨逸魂を見せつけるためには最早彼は餘りにアメリカナイズされてしまつてゐた

▲▲▲▲

途に幻滅が來た。レヴユーの映畫『月の宮殿』に於ける彼は……よし此の映畫に於てアメリカ資本主義に對する彼の鋭い皮肉があつたとしてもそれは畢竟、自嘲となつて彼自身へ反撥する悲劇に救はれぬ奈落へ落ち込んでゐたのである

▲▲▲

からいふ時、獨乙本國にあつては彼の畏友カール・ホフマンが獨り健實な歩みを續けてゐた。さうしてその『クランク』に成る『會議は踊る』が獨逸映畫の傑作として上映迫つた時、アメリカ映畫資本主義に身も魂も賣り盡した彼カール・フロインド！

テイチク登場

オーケーが合併

日本オーケー蓄音機商會は帝國蓄音機商會に合併解消、テイチク京城支店として新發足することになつた、そのデヴュー記念として京城中央館に上映中の新興『さくら音頭』（テイチクとタイアップ）の無料入場券を同レコードの購入者に提供してゐる

祝賀琵琶會

十七日京城公會堂で

筑前琵琶京城旭會所屬旭嵜會では會主田嶋旭嵜師が大和中宮寺御門跡尼宮殿下の御前演奏の光榮に浴せし自祝會を十七日午後五時から京城公會堂で開催する、當夜旭嵜師は御前演奏曲『薬水』を御彈奏する外二十數番の演奏がある（寫眞旭嵜師）

けふ十五日から四日間京城劇場に開演する小原萬龍に中村翫春一行は挨拶のため十五日本社を訪問した

婦人科

月のものが 二回つゞある 癌だといはれます

問　私は十九歳の女ですが　一、正午から顔が大變綺麗に色づいてほてつて仕方がありませんそして少しばかりの仕事してもすぐに背中が痛みます　二、去年の九月頃より今日まで月のものが一月に二回あつた事が四五回もありました、友達の言ひますには子宮癌になるとかで大變心配してます

答　酒井病院長

一、内科的診察が必要です　二、月經ではなく或は子宮膣部の糜爛からの出血が結核性内膜炎ではありませんか一度專門醫に診てもらいなさい、十九歳位からの癌は餘りありません

出血する 痔ではない

問　二十一歳の女ですが食後下腹が痛みますそれで大便に行きましてイキミますと出血を致します一時はぢではないかと思ひましたがぢでは御座いません、月經は普通に御座います、何か婦人病のように思はれます、良い療法を敎へて下さいませ

答　肛門の方からの出血か子宮の方からの出血か判然しませんから專門的に診ないと何とも御答へ出來兼ねます

法律相談

嘘の戸籍は届けられない 示談より外はない

問　私は最近まで出生届のしてない一兒を約束の上自分が連れて再緣したところ、内緣の先夫がその後變心し無謀にも自分の籍へ庶子として了ひました、私は今度の夫との間に立派な婚姻届をしてこども嫡子（長男）に届けたいのですが何とか示談の上先方の庶子の籍を取消す方法はないものでございませうか（示談には應じてくれさうにはない先方の樣子なのですが）（惱める母）

答　辯護士　山中大吉氏

一、事實を、事實でないことにすることは六ケ敷いことです、嘘の屆出と云ふ譯にもゆきませんから

二、戸籍の訂正は判決によらねば訂正出來ません、貴子は嫡出子否認の訴でも起して先夫に認めて貰へばいゝのですが、裁判所を欺くことになりますからいけません

『薔薇の新種』

薔薇の新種を紹介いたしませう色々な新種がありますがその内花壇鉢植、庭園に各々適當な種類のものであります

◇ダツチエスオブモントローズ……これは濃紅色で形の整つた巨大輪花です、花形にもよし鉢植にも適當な花で、切花として萬人向きであります

◇ヘルマンエツガース……之も前の種と同じく花壇及鉢植にします、輝きある紅色の盛上咲で、重ねが特に厚く巨大輪、芳香高き優良花です

◇エデイスクロウス……これは純白地に稍々黄味を帶びた花で晩秋に花が咲きます

◇ホールブシヤレヂイー……庭園のアーチ用とします、蔓性バラで、黄地に稍や桃紅色をぼかし、芳香が高く半八重の大輪花であります

京城女子實業卒業式

京城女子實業學校は十五日午前十時から第六回卒業式を擧行した新卒業生は高等科四十九名家政科四十三名で其内優等は左の通り九名

寫眞前列右より商業科松原智子、田部嬉子、廣井澄江、河合淸子、切田スミエ、後列右より家政科佐野瑞穗子、三浦かほよ、獨古ミツ

讀者欄

▲副業奬勵を初めたいのですが昨年春生れの白色レグホン雛三十羽格安御譲り下さる方は有りませんでしようか（府内靑葉町一の一七二　廣田政一）▲どなたか私のヴアイオリン（弓付）の中古と、マンドリンの中古と交換して下さるお方は御座いませんか（冠木四五七四番）▲第二高等女學校の數科書御入用の御方をありませんか御譲ひます（京城本町四丁目十五の九晴としえ）▲子供の好きな方で家政婦として働いて下さい家庭の一員として優待します（澤本一六二八番）▲十日夕方龍山グラウンド入口にて鐵道官舍カギ三個鎖付拾得保管いたしてあります（龍町七八五）▲古井さんといつて一年前まで洋服屋（職人か）を營んでゐらした方の住所を御存知でしたら御敎へ下さい（本町二・昌明茶郎祖）▲女學出の内地の娘さん良い職におつきになりました（係）

内鮮融和に努む 山口多々良中學

山口縣多々良中學（山口縣三田尻驛下車）は創立滿三十二年にして曹洞宗の經營、普通中學と同一の學科を授くる傍ら佛敎的訓練を施し殊に校舍の完備、理化學實驗用の器具の整頓、一萬二千餘坪の大運動場、大プールなど内外整備してゐる、最近兩三年に鮮内一般兒童を募集し、特に内鮮融和の實を擧げんとし本年も既に之に着手してゐる

今晩のラヂオ

◇第一放送

午後六時（東）童話劇　ケーブルカー　JOAK唱歌隊

同六時二〇分（東）コドモの新聞

同六時二五分（東）英語講座　杉原　恭平（四の二）

同七時三〇分（大）講演都市の騷音について　藤原醫學博士

午後八時（東）獨唱と管絃樂　獨唱　中村　淑子

同　同　山田　道夫

同八時三〇分（東）この花捕り

火 ライター

▲買ふつもりで蓄音器店にはいつた若夫婦▲コロムビアの丸山和歌子唄ふ『どうにかしてよ』をきくや▲そのまゝ店を出て一路我家へ▲『さくら音頭』にみきりをつけたポリドール春のヒツトに『戀のマドロス』を出す▲歌詞の一節『廿歳の戀よそれもよし』あり▲青春の惱みを感じたらしい十九の娘▲親が意見する場合はこのレコードをきかすさうな▲サテモく

サイレン

◇新興、PCLの『さくら音頭』京城に、日活、松竹よ、屆合併の大きいのだけでは自慢にならんデス

◇あのうるん瞳に魅惑の女をひきつけるゲリー・クーパー、すばらしきかな男性のイツト

◇春訪れてもオーバーを脱げぬ髪慌さ、そのまゝの姿が不入に喘ぐ常設館の現狀

日本棋院 昇段大手合棋譜（二）

四段　藤田豊次郎
先相先　三段　村田整弘

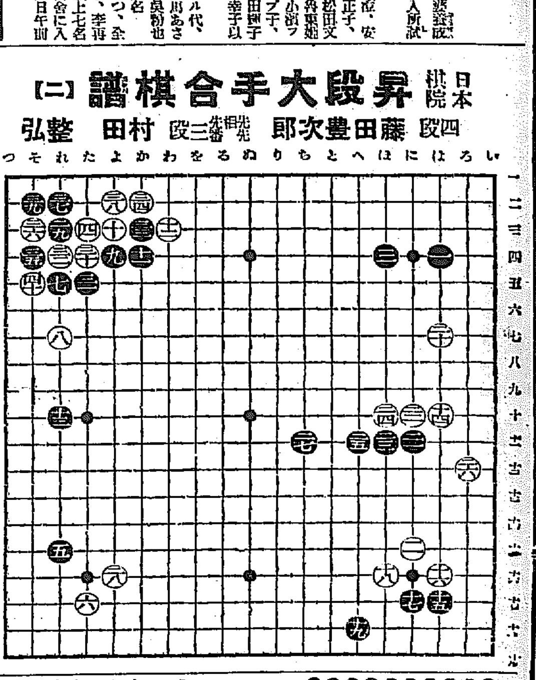

●二一 に十一 15　○二二 に十
●二三 ほ十一　○二四 ほ十
●二五 へ十一 1　○二六 ろ十三
●二七 ち十二 1　○二八 よ十六
●二九 れ十二 1　○三〇 た四 1
●三一 た五　○三二 れ四
●三三 か三　○三四 か二 6
●三五 そ四 16　○三六 そ三
●三七 れ二　○三八 よ二
●三九 そ二 2　○四〇 そ五

（一分以内は切捨）

所要時間累計　白〇・五二　黒一・〇〇（時分）

（制限時間各八時間）

對局者の言葉

（黒）二二はこの方面、何も打たずにおくと白から『と十七』とカケられたりして大きく形勢を張られます、カケられてから後では消しに行きにくいと思ひました

（白）二四で二六にハシると、黒二四とマガられるのがきびしい形です、二四と黒二五と交換してから二六とハシり、然る後に『へ十』を黒にマガられるのは十四以下の方へひゞきません

（黒）二七とトンだのは從つてやむを得ないでせう

（白）二八は更も角も全局の釣合上えらびました

（黒）二九は白から中に二九とサガられたりして味ばつて來られることを嫌つたのです

（白）三十では『わ四』をオシから二六とハシリ、然る後に『へ十』を黒にマガられるのは十四以下の方へひゞきません

戰の跡

黒三二白『わ六』と進ぶのが部分的には定石なので黒の三十以下は少からず不滿ですが——

（黒）三九まで、絶對だと考へた

○白十八について『であるが、形としては黒の二、十六、十八とあるのは相まづい意味もある、部分的には十八は『へ十五』にトビ黒『と十七』となる方が整つてゐるのである、たゞこの場合では白十四が『ほ九』の緩いヒラキではなく、又十四から廿とヒラキヅメして、要するに右が廿しつかりしてゐるから特に十八を採つて滿足したものと觀られる●黒二一乃至二七に就いては對局者のことばが無條件に承認される○白二八はこゝで戰端の求めやうが急に見出せなかつたから漸くコスンで全局的の均勢を保ち、形勢を觀望したのであらう○白三十にてうつかり三七にハネたりすると黒三三白三四黒三八白『た二』黒『わ二』白『よ一』黒を三二のシチヨウが成立する、心すべきである●黒三九までは如何にも必然の經過であるに過ぎない

毛はへ藥

結婚を前にした令孃も御夫人も生へ際、眉毛が疎にアルペキ症に毛が薄き人無毛に惱める人々の深い心配ける御心底この惱みを味はつた人でないと分りません中にはこの惱みを悲觀し（とても駄目だと）諦めて樂しい一生を悲しく暮らす不幸な方がございますがこの樣な弱い心で人生を送ることが悲しいのでありませうかハゲ薄毛又はアルペキ症に毛の薄き方無毛でお困りの方はぜひ私方へお手紙で御相談下さい毛はへの手當について委しい説明書をヒミツに進呈致します

大和國生駒町下吉町　武村しよ子　さんば　電話三〇七番

肺

大阪市立衛生試驗所山口博士は亡國病結核對策が非常時日本の最大急務たるに不拘從來の結核劑は其の主成分たるや殆んどクレオソート又は其の誘導體にて治療效果なく且つ治療界に結核藥と稱するもの種類雜在する事實を慨し多年研究の結果遂に創製せられたる「イブシロン」は結核菌表層の脂肪を分解し其の主成分は千倍稀釋にても凡ての細菌を殺滅する驚異的殺菌力を有するホルムアルデヒドと脂肪蛋白分解物の化學的結合物にして病竈部×に至つて始めて分解し大殺菌力を現し何等副作用を伴はず根本的治癒作用を發揮すると共に調節操作を施せる強壯劑の配劑により造血、強壯、解毒の諸作用を採用し完全なる治療の目的を達成す治療效果的臨床的に確固たる治療劑なり本劑は大阪市東區道修町三丁目伊藤商店（振替大阪一三九三二）發賣にして三十餘博士の臨床實驗集並に山口博士著結核療法を發賣元へ「文獻送れ」と申込めば無代送呈

テントは京城驛前中西テントへ

私は備前の岡山生れ　ちひろ病氣を苦にならん　きめて賣れる　登録　ぢ　如件　商標
くだん印肛門藥（のみぐすり）七日分二十四錢　十四日分一円　くだん印速治膏　五十錢　送料引代　十一錢　廿五錢
發賣元　岡山市福屋町南詰　肛門藥商會　電話岡山四八〇　振替大阪四九八三
きれぢ　いぼぢ　あなぢ　ぢだつ　ぢ一切

寫眞　本町一　ワタナベ　電本二一七八

神經衰弱　小・レーベン　絶好良劑
主效症狀　神經衰弱　ヒステリー　頭痛、頭重　逆上、不眠　便秘、消化不良　耳鳴、眩暈　減退、精力　惡精疲勞等
本劑は腦の榮養素高貴藥リンサンを多量に含有する絶好の良劑にして作用して直ちに神經系統と強壯とに效き全身的に健康を増進する
岡田富田伊藤各國士　ロビンソン博士證明
（塩田博士著）神經衰弱療法　無代進呈
藥價　一圓、二圓、三圓　一五圓、徳用十圓（全國藥店にあり）
東京銀座西二丁目　中南宅太郎藥房

今も　昔も　効能で賣れる　七ふく

効能　逆上を引下げ便通をよくし梅毒其他諸毒を下す

藥價　半週分廿五錢　一週分五十錢　三週分一圓　五週分二圓　▲送料十錢海外四十二錢

大阪高津表門筋　本家七ふくや伊藤長兵衛　振替大阪九七三・電南七二九

りん病　効め速き　リベール

内服數時間後に青き尿を出し尿道の淋菌死滅し放尿と共に排泄す　因て「うみ」去り痛み忽ち消散す

五日二円　七日三円　十三日五円

大阪市南久寶寺町　竹村製劑所　全國藥店にあり

過ぎて佳し　微醺尚良し　醉ざめ更によし　富くの酵

武田産婦人科病院　附屬朝日産婆看護婦講習所　京城府長谷川町（商業銀行前）　醫學博士　武田正房　電話本局四五四一・二・三七七七番

養鶏及家畜飼料　京畿道始興郡　京城府古市町　電話本局五四二番　澤浦精米所飼料部

總解合は至難模樣
利害對立が餘り大きいので
邱取立會停止の後報

【大邱】大邱米穀取引所の立會停止は果然米界に一大センセイションを捲き起してゐるが緊急理事會は十三日午後より夜十一時に至るも何等具體案を生むに至らず十四日午前に引續き會議は開かれた双方莫大なる利害の伴ふ問題で目下の處總解合は至難と見られてゐるが取敢ず次の如き決議を行ふと共に七名の調停委員を選出し居中調停を試みることになつた、又立會は十五日後場より開始する筈と

決議

一、四月及五月の建玉（深米を除く）に對して十五日より臨時增證據金一石に付五十錢宛を徵收す依て十五日前現在の建玉に對して午前中に之を納付すべし

一、但し若し總解合成立したる時は本決議を無效とす

二、十四日及十五日前場の立會を停止す但し立會停止中と雖も解合に依り之を受理す（其値段は總解合に依り特に協定したる場合は其の値段、然らざる場合は十三日の帳入値段）

右に對し濱崎邱取理事長は語る

十三日前場で當限四萬九千五百石中限八萬七千一百石先限三萬千七百石と云ふ大取組となり取組高が餘り尨大で賣一受渡しに支障を來してはいけないと思つて差當り立會停止を成し理事者の意見を聞く爲め理事會を開いた、本問題の解決は解合が一番得策で七名の委員を選定して解合を進めることになつた、兩者の主張する値段に大きな開きがある爲め意見は容易に纏まらぬ

理事者側にも手落ちあり
双方立場を固持して讓らず
けふの後場再開疑問

大邱米取の取引問題が混亂に陷り十三日後場遂に立合停止のやむなきに至つた事は既報の通りであるが十五日朝になつても總解合によるか或は臨時追證據金徵收によるか解決策を選ぶかの決定に至らず強硬に立場を固執し激論を交してゐる狀態で後場の立合開始も困難な狀態である、某消息通によると今次の紛糾は指定倉庫一千坪を五月末渡しから認めることにした結果益々擴大されたもので、元來新規の指定倉を認めるときは強制に關係せざるやう白紙の立場から次の限月からの受渡しに使用するのが通例であり大邱でも定石通りに五月末渡しから使用することにした、然し乍ら邱取の指定倉庫は買上米によつて占領され普通の狀態とは條件が異つてゐるから五月末渡しから使用することにしたのは餘りにも杓子定規であつた此結果買方が貪欲めに逐潰する結果となつたのは當然で此點當事者側の處置が不愼當と云はれる所以である

注目すべき
車扱直營の反對

運合以來の懸案たる車扱直營問題は七年より八年度にかけ、相ついで各私鐵に實現を見、一方鐵道局でも指定運送人朝鮮運送會社との公約にもとづいて愼重に調査を進めてゐるが、最近一部において來る新年度より直營實施の方針決定し、朝鮮運送との特約進むとの風說に依然センセイションを捲き起しまづ全鮮一千有餘に及ぶ非合同小運送店は營業脅威を叫んで、共同戰線を敷き車扱直營反對の旗の下に結束をかためんとする機運が漲つてゐる。一方全鮮各地における荷主も十二日における仁川荷主の車扱直營反對運動をトップに相ついて各地に荷主間の反對が續々擡起し、十五日までにその反對荷主團は三十有餘を算し、京城においても卸商聯盟、商工聯合會の二者はこれに呼應して立つ事となり車扱直營を繞つて、こう〳〵たる反對論の喚起をみてゐる、而して車扱直營の四月一日からの實施は單なる流布に止る模樣だが、近き將來においては實現すべき性質のものだけ、この反對論の有力化は注目されてゐる

虛報
四月一日說は

車扱直營問題に關して鐵道局營業課では語る

小運送業界刷新の趣旨から車扱直營について、既實施の各私線を始め諸般の狀況について調査を爲れてゐるのは事實ではあるが、四月一日よりの實施は虛報である、本年度鐵道局豫算には右の經費は計上されて居らないし、朝鮮運送と右の折衝を進めてゐる事實も今迄にはない、要するにこれは一部ためにせんとするものゝ宣傳ではないかと思ふが、將來的には車扱直營は當然斷行さるべきもので、局の方針としても適合時代から確定してゐる

轉換期の米穀金融
米穀證券に押されて次第細り
利鞘も縮少の一途

政府鮮米買上げの擴大と共に從來我が半島商業金融の支柱をなしてゐた米穀金融は總額的には次第細りの一途を辿るのみならず利鞘は米穀證券に引づられて次第〳〵に縮少し、從來の面影を止めぬ有樣だが昭和八年度産米につき第一回乃至第三回に亘る八年度産米に對する今日までの鮮米政府買上げの米穀證券發行總額は大體二千二百二十四萬八千三百七十四圓と累計されてをり、この外になほ東京および大阪に於て買上げ受渡を見たる十八萬七千九百五十三石分に對する米券もあるのだが、これは既に當つて一度鮮内米穀商業金融の過程を經たものでさるから問題外とするも、兎も角右額の米穀金融濟額は全國商業金融の對する振合ひや、又米穀資金の全商業金融に對する地位等を思ひ合すれば鮮内における商業資金は今や何等かの方向轉換を要請されてゐるものと見られてゐる、なほ第三回までの鮮米政府買上げの地方別金額累計は次の如くである

	圓
仁川	五、〇八八、二二九
群山	六、九一五、四二四
木浦	二、五一五、七四七
釜山	五、四五三、〇七二
鎭南浦	二、二七五、九〇〇
計	二二、二四八、三七四

酒類商が結束し
麥酒會社を新設
麥酒獨占會社の「高壓に憤起して」

【東京電話】全國酒類小賣業者はビール會社にとつては唯一無比の販賣機關であるが今回偶々ビール販賣會社がその獨占的立場から販賣を理由に問屋に對する制限し一箱二十錢減額の形に於て高壓的に實質的値上をしたのでこの値上を必然的に轉嫁される酒類商側でも從來の會社乃至問屋の壓迫に對する不平が一時に爆發し酒類商自身の手に依つてビール會社を新設し自らの配給網を作り既設獨占會社に對抗せんとする機運が著しく促進されるに至つた今日迄にも全國の酒類商組合が既にビール會社新設を決議し同業組合に建議して居るところも少くないが茲に至つて各組合の幹部も漸くこの問題に

東拓殖銀の—
長期金利
近く引下げ斷行か

殖銀では長期貸付金利の引下げについて考慮中であつたが金融界の低金利趨勢に鑑み年賦定期貸付に亙つて近く引下げをなすことに方針を決定、東拓と引下げ幅につ いて折衝の上當局に引下げの認可申請をなすこととなつた、引下げ率及び實施期は未定であるが現行七分八厘を二三厘方引下げ四月中に實施することになるのではないかと見られて居る

朝鮮織物增資
一躍資本金を百萬圓に

鮮内人絹業の將來に着眼し昭和七年に創立をみた朝鮮織物會社では其の後人絹資金時代を迎へ順調の成績をあげ、過般來增産擴充計畫をたてゝゐたが、現在資本金十六萬五千圓を一躍公稱資本百萬圓へ拂込五十萬圓に增資する事に決定、一躍三百二十臺を增設して五百臺能力に擴充する事となつた、右の計畫をもつて社長高井兵三郎、重役宮林泰三の兩氏は十三日在鮮重役と協議のため下阪したが、投資については既に昨年末來内密に話が進んでゐるので問題なく五月中には右實現する模樣である、なほ八十三萬五千圓の内、内地側が約四割で殘りは一部を公募の豫定で會社の現重役間で引受け了解成立して居り、十二萬五千圓の割當ては大體現株主で引受けて居る

兩商工團體
聯合役員會開催

京城商工聯合會及び朝鮮商工會議所では來る十七日午後三時から京城商議内で兩會聯合役員會を開き次の如き重要問題につき協議をなす

一、鐵道運賃問題に關する件

一、商議會議員選の諮問に係る商工業組合制度實施に關する件

京電臨時總會

京城電氣では二十四日午前十時から東京工業クラブにおいて臨時株主總會を開催し、さきに京仁バス買收の件物自動車營業開始に伴ふ定款二條三項の修正案を附議することとなつた、しかして京電ではこの決議をまつて京仁間トラック營業を愈よ實現する筈

朝信金錢信託
千五百萬圓突破

朝鮮信託の金錢信託は本店九百萬圓支店六百四十六萬圓で遂に一千五百萬圓を突破するに至つたがその内、内地信託は約四割であると

農産統制の概觀（B）
米倉建設による平均移出計畫
進展する統制機構（六）

鮮米の内地移出は著しく季節的に偏倚し、最近十ヶ年間の内地移出月別平均から新穀三ヶ月間の移出割合を求むれば全移出額の四九、五パーセントは實にこの期間に搬出せられてゐた。即ち鮮内農家の窮乏に伴ふ換金急ぎと米の金融遲滯とは惹いては鮮内にも不利の結果を招いてゐた。かやうな殺到的移出を是正して月別平均を計り、米價の調節を計ることは鮮米內地移出の不隨件から脱皮なく放置する慣習となつてゐたのであるがこの混亂的な内地移出は内地米價にあたへる打擊を緩和するためにも市場價に重大な脅威を與ふることとなり米價はこの流れに低落所計畫を樹立したが、同計畫は然るに昭和五年の米穀調査委員會の吉村某一派の買叩きは鮮米を目標とするに及び、朝鮮米阻止の聲が漸く昂まつた。而して米倉による調節も實施初年度だけに見るべき効果をあげ得なかつたものゝ、昭和七年（六年度）までには、農業倉庫三十四ケ所、收容力三十四萬二千八百石、移出米穀倉庫五十一萬五千三百六十五坪、收容力六十一萬二千石と豫定計劃を突破したが世界恐慌の浸潤によつて我國の米穀事情は其の後著しく變調を來し特に米消費の一人當り年間消費一割三厘の減少によつて米價上昇は全く封じられ内地における農業不價の制定も何の効なく内地農民は窮狀にたへかねて、昭和七年夏には農村救濟を大衆運動によつて要求したので、これを契機に鮮米統制は愈よ强化への一路をまつしぐらに走り、七年にはまづ米穀法の一部改正により鮮内農林省の買上げが實現した

りもなほさず、重大問題として擡頭した鮮米統制への第一步であつたわけである

昭和五年總督府では出荷統制防止と移出米統制の見地から米穀生産地には米の保管を目的とする農業倉庫を開港地には移出調節のため米倉を建設の米穀倉庫擴充計畫を樹立し第一計畫として五年より五ヶ年間を期し季節的に調節百萬石を目標として實施したその概要は

一、農倉は倉庫一ヶ所一萬石收容能力のものを每年十ヶ所宛五ヶ年間に亘り建設する

二、商業米倉は五ヶ年後に一萬二千五百坪收容力五十萬石のものを各開港地に設置

三、右計畫の農倉には建設費七割と經營費一ヶ所年一千八百圓計百七十七萬三千圓の補助商倉は新設費收容料用の六割を補助する

本計畫樹立直後の昭和五年度産米は内鮮台通じて九千二百萬石との空前の大增收を現出し從來一部關係筋から指摘されてゐたに過ぎなかつた鮮米の內地移出問題は全面的に重要問題として取り上げられるに至り、内地では、內地農民特に帝國農會の主張で、鮮米移出統制問題が論ぜられるに至つたため、總督府では朝鮮農業の大局より右移出現阻止に努むると共に、第一次米倉計畫を擴充し、十ケ年間に二百五十萬石の收容力ある倉庫建設を決定し、この商倉、農倉雙方の入庫米に對する融通資金は大藏省の低利資金による事として、殖銀、東拓、金組を通し時價八掛までの低利融通をなさしめ、日鮮平均を策したのであつた

株式 又も安值へ 崩る

前場 昨後場小締りに大引した折柄今朝は九年度豫算案が貴族院不會議を通過も織込み濟みの氣配で全般的に氣配強み新東一七七圓一と四安大新一二九圓四と一安日產一二六圓二と三安其他二部は小締つて寄付ギアト新東を中心に活氣なき步みを辿れて割據の如く軟化に大引した、引跡は東京新東五四七と軟化して大引せるため氣配は惡化してゐた

後場 引跡氣配軟化せる折柄後場は一段と投物表れ東新一七六圓丁と一圓一安日產一二三圓五と一圓四安大新一二八圓二と八安日新一二二圓五宛反一八圓五と寄付きアト氣配高の商況であつた

鮮銀株が七八圓台に高騰し新株も二十圓臺へと鮮内株は引續き買はれてゐるが強硬株は強根強くなり雜株高に漸く支へられてゐた一流株は日產を始めとして軒並み安を演じてきた▲日産は前日より約三圓以上も落下し三十圓台維持も危い▲度々指摘してきたやうに三ケ月も主力株は保合ひ雜株買の支柱を離れたから此迄で押しても良いはずだ▲雜株を買つた保險屋として の買物も多いやうだ▲人氣が漸 騰つてきたのであるから當分は賣方の天下となつても良い譯だ▲然し乍ら低金利と金融緩慢は 根強く先行筋の人氣に叶ふものでるから當分は滿洲セメント二圓叩、滿洲化工三四圓五、人絹パルプ二四圓二三十錢と圓保合堅調パイも軟調だ 保合の姿である▲前日高騰した滿洲株も一巡したとの觀念か

街期的のものであるから関聯は玉圖係のものである▲雜株判定期界を通じて一つの轉機に際會してゐるのは否定されない

日產崩落

日產は一割五分日產も過配は免れないとの强論が優勢ではあつたが引續いた大風呂敷的な日產の諸會社合併運動は投機的な玄人筋に角金ぐりでも買ふ氣で日產を買つた操算家としては高值を摑んで持ちあくんだ形である、滅金買も眠背も盤被されず其上增配不可能とでも來るとたまつたものではないとの感じが起つてくる、新東相場とし ても雜株筋から新東株は必然との觀方からの買物が多いがこれ又不良取引問題で上げられぬ難物である、取組も增大してゐたのであるから北迎の整理安を免れなかつたとは云へる、然し新東には日產程の圖材はない、新東の地位を都つて投機化した日產ではあり失張り日產が波瀾の中心であると見ねばなるまい

東京國債市況

【東京電話】內國債は新甫待ちの人氣で新規の手合ひ薄く保合ひであるか米貸値は必需買物や株式筋の思惑買ひで六分半三圓五十錢、五分半一圓五十錢共に强調し好人氣なり▲甲五分利一〇四、〇五▲一回四分利九九、三〇▲二回四分利九九、〇▲佛貨四分利一八七、六五三

後場 利喰ひと東京筋の買物に驅りを呈してゐた折柄後場は利喰ひ一巡に當不中中二〇圓五八錢先二〇六九錢と五丁安に寄付しも アト押目買に驅りであつた

七十錢と寄付きアトは賣方の利喰ひ等に七十錢から通關ヂリ高の七十四錢と手堅き保合ひに前場を終つた

對滿貿易
二月中の 依然激增す

二月中における對滿洲國及び關東州貿易額は

▲輸出 三、〇七一、二二圓九五、▲輸入 二、九一五、五九六計 五、九八六、八二五出入超過 出超一五五、六三

で、これを前年同月中に比すれば輸出に於て六十四萬八千圓（二三%强）輸入に於て三十一萬七千圓（一二%强）合計額に於て九十六萬五千圓（一九%）の何れも增加であり、前年は十七萬四千圓の入超だから、前年同月に比し本年二月中は結局三十三萬圓の輸出增を示したわけである。なほ一月以降累計を示せば次の如くである（單位千圓△印は前年對比減）

▲輸出 六、一九六（一、八九五）▲輸入 六、五六四（▲七〇）計 一二、七六〇（一、八二八）入超 三六七

酒類組合及約二萬人の組合員の共同出資により二千萬圓程度となる豫定で本社を東京に支店を大阪に設置する計畫である

內地筋買ふ

一時傍觀の態度を取つて居た內地筋は相場が安くなつたので平均的に買進んで來る向が多く今朝取店が逃筋好く買進んだのは主に斯ふした注文で中には相當に深く喰入れ深く乘出して來る者もある模樣で內地筋の買玉は殆ど五萬近くとなり賣方との對抗は逐日增大する一方である從つて市場は之等の成行きに付き大に注目されるに至つてゐる

相場は昨後場から一寸元氣づいて來たがこれは別に新しい材料があつたわけでなく內地筋が再び買進んで來たのと賣方の利喰ひが嵩んだ位なものである▲從つてこのまゝ直り足に向くかは疑問でまあ一時の呼吸戾しと見れば間違がないらしい▲然し政府の補强工作に依つて挺の入つて居る相場である相場の地合と拔き剰しか出來ない事になるからこの邊は賣方も倂飛する必要がある▲殊に高値を摑んだ小口買方の投げ物は一巡出盡し內地の有力者は透かす押目狙ひに買物を獵らして居る際である賣方も利ありと喰ふべしてあるがそれかと云ふと未だ買ひから出來る手掛りもないから利喰したら暫らく成行きを見た上で方針をきめる必要がある

投げ一巡 して小康

【京畿便り】取引所は失望人氣から投げ崩して高値から七十丁餘り反落を示し今一つ投げ惜しみの振合ひはあるが今朝株式の下振り見透の存外振りに投げ一巡氣構となり小康狀態となつた、これまで來るとさすがに米自體の頼材料もなく無價な下仙も望めまいが未だ店目には相當の買物が潛められてゐるがそれとて未自體の正米系も餘込み兼ね押急な立直は困難視され、この新動機待ちに再び保合狀態を繰り返へすのではないかと見られてゐる、京筋▲賣方東京筋派地場株式筋來由賣方中東筋商鮮筋地場東各筋和商筋

引返し困難

相場は高値から約八十錢方暴落したので高値を摑んだ小口買方の投物は略出盡したのでこの沙は呼吸戾として多少は引返すやも知れないが然しまだ完全に灰汁拔けが濟んでない事や買米の際迫が益々加重するとも容易に緩和されそうにない事等から押すと荷安值が含まれて居ると見る向が多いのみか時候が段々と暖くなつて現在各集散市場に停滯せる米の品傷みが懸念される事になると一層惡化するやも知れないと見られて居る

正米取扱閑散

前場 今朝は阪地の平穩を聞き狀に內地筋の買物も入込み當出來さる中二十四五十一錢先二十四錢反一內地との正米取引は只籾米に

期米 押目買ひに 腱り

商品市況
肥料界

市況は元肥時代に入つて需要旺盛供給減と前筋買惜みに一斉三、四錢高となつたが其他は變らず一般に高保合の狀態である

相場 硫安驛乘り三圓五八（へ九）錢、大豆粕一枚安東乘一圓三三錢、營年散粕十貫以仁川沖渡二圓四十錢、十五%過燐酸仁川沖渡十貫以一圓三三錢、硫燐安十貫袋仁川沖渡四圓卅錢、硫配加里五十瓩袋同五圓七十錢

各地殺用以

惡際への移出多く相場は高騰してゐる（單位圓）

	天	地	人
釜山	一七〇	一五〇	一一〇
大邱	一八〇	一六〇	一二五
群山	一八〇	一五〇	一二〇
木浦	一六〇	一四〇	一二〇
鎭南浦	一九〇	一八〇	一五〇
仁川	一八〇	一七五	一四〇
新義州	一六〇	一四〇	
元山	一七〇	一六〇	一三〇

仁川（同事）

丸仁三等二十四圓五十錢四等十九圓八十五錢不合格米十七圓一等白米八圓四十錢糯米四圓五毛在來種玄米十二圓五毛で何れも變りなき商狀である

大豆

親山三等十二圓六十錢鎭長三四等十二圓五十五錢金州南市四等十二圓三十五錢滿州永原四等十二圓九十五錢天安四等十一圓四十錢で何れも保合である

大邱（惡化）

地場商況は米が解決せず正米市場は依然たる入荷皆無と各地期米安を入れて市中手持氣が持てず弗々動き始め氣配一、二十錢方値崩され殼良三等廿四圓四十九圓九十錢見當を唱へた

木浦（同事）

出廻三噸、內地落付きと定期騰りを入れたが商內今一つ活氣なく同水を告げた丸水三等二十四圓九十錢四等二十四圓六十錢と保合

朝取期米本玉表

	賣方	同	買方
當	二、一〇〇	當	三〇〇
中	一、八〇〇	中	六〇〇
先	二、四〇〇	先	一、二〇〇

外電（十五日）

銘柄	値
倫敦銀塊	二〇片八分ノ五
紐育銀塊	四十七仙
スチール株	五三弗八分ノ五
アナコンダ株	一五弗丁度
米日爲替	三〇弗六仙四分ノ三
英米爲替	五弗一〇仙丁度
紐育銀塊	四六仙一〇分ノ五

株式（十五日）

朝取短期

銘柄	寄付	大引	高値	安値
朝取 前	[illegible]	[illegible]	[illegible]	[illegible]
朝取 後	[illegible]	[illegible]	[illegible]	[illegible]
同新 前	[illegible]	[illegible]	[illegible]	[illegible]
同新 後	[illegible]	[illegible]	[illegible]	[illegible]
大新 前	[illegible]	[illegible]	[illegible]	[illegible]
大新 後	[illegible]	[illegible]	[illegible]	[illegible]
新東 前	[illegible]	[illegible]	[illegible]	[illegible]
新東 後	[illegible]	[illegible]	[illegible]	[illegible]
日産 前	[illegible]	[illegible]	[illegible]	[illegible]
日産 後	[illegible]	[illegible]	[illegible]	[illegible]
同新 前	[illegible]	[illegible]	[illegible]	[illegible]
同新 後	[illegible]	[illegible]	[illegible]	[illegible]
拓新 前	[illegible]	[illegible]	[illegible]	[illegible]
拓新 後	[illegible]	[illegible]	[illegible]	[illegible]
綿新 前	[illegible]	[illegible]	[illegible]	[illegible]
綿新 後	[illegible]	[illegible]	[illegible]	[illegible]
帝人 前	[illegible]	[illegible]	[illegible]	[illegible]
帝人 後	[illegible]	[illegible]	[illegible]	[illegible]
日レ 前	[illegible]	[illegible]	[illegible]	[illegible]
日レ 後	[illegible]	[illegible]	[illegible]	[illegible]
鐘一 前	[illegible]	[illegible]	[illegible]	[illegible]
鐘一 後	[illegible]	[illegible]	[illegible]	[illegible]
東取 前	[illegible]	[illegible]	[illegible]	[illegible]
東取 後	[illegible]	[illegible]	[illegible]	[illegible]
日番 前	[illegible]	[illegible]	[illegible]	[illegible]
日番 後	[illegible]	[illegible]	[illegible]	[illegible]

東京新東取組 賣 [illegible] 買 [illegible] 取組 [illegible]

大株短期

銘柄	寄付	大引	高値	安値
大新 前	[illegible]	[illegible]	[illegible]	[illegible]
大新 後	[illegible]	[illegible]	[illegible]	[illegible]
鐘新 前	[illegible]	[illegible]	[illegible]	[illegible]
鐘新 後	[illegible]	[illegible]	[illegible]	[illegible]
日産 前	[illegible]	[illegible]	[illegible]	[illegible]
日産 後	[illegible]	[illegible]	[illegible]	[illegible]
新東 前	[illegible]	[illegible]	[illegible]	[illegible]
新東 後	[illegible]	[illegible]	[illegible]	[illegible]
日番 前	[illegible]	[illegible]	[illegible]	[illegible]
日番 後	[illegible]	[illegible]	[illegible]	[illegible]
日毛 前	[illegible]	[illegible]	[illegible]	[illegible]
日毛 後	[illegible]	[illegible]	[illegible]	[illegible]
鐘一 前	[illegible]	[illegible]	[illegible]	[illegible]
鐘一 後	[illegible]	[illegible]	[illegible]	[illegible]
帝人 前	[illegible]	[illegible]	[illegible]	[illegible]
帝人 後	[illegible]	[illegible]	[illegible]	[illegible]
日レ 前	[illegible]	[illegible]	[illegible]	[illegible]
日レ 後	[illegible]	[illegible]	[illegible]	[illegible]

朝取算定と日步

銘柄	算定	日步	代引
朝取	[illegible]	[illegible]	[illegible]
同新	[illegible]	[illegible]	[illegible]
大新	[illegible]	[illegible]	[illegible]
帝人	[illegible]	[illegible]	[illegible]
新東	[illegible]	[illegible]	[illegible]
拓新	[illegible]	[illegible]	[illegible]
日産	[illegible]	[illegible]	[illegible]
同新	[illegible]	[illegible]	[illegible]

東京現株

銘柄	値	銘柄	値
東株	[illegible]	鐘紡	[illegible]
同新	[illegible]	同新	[illegible]
鮮銀	[illegible]	東拓	[illegible]
同新	[illegible]	同新	[illegible]
臺銀	[illegible]	富士紡	[illegible]
同新	[illegible]	日石	[illegible]
東亞新	[illegible]	連毛	[illegible]

大株長期

銘柄	前寄	前引	後寄	後引
大株	[illegible]	[illegible]	[illegible]	[illegible]
同新	[illegible]	[illegible]	[illegible]	[illegible]
日産	[illegible]	[illegible]	[illegible]	[illegible]
同新	[illegible]	[illegible]	[illegible]	[illegible]
郵船	[illegible]	[illegible]	[illegible]	[illegible]
同新	[illegible]	[illegible]	[illegible]	[illegible]
鐘紡	[illegible]	[illegible]	[illegible]	[illegible]
同新	[illegible]	[illegible]	[illegible]	[illegible]
日糖	[illegible]	[illegible]	[illegible]	[illegible]
東新	[illegible]	[illegible]	[illegible]	[illegible]

朝取短期建玉表

銘柄	賣方	買方	差引
朝取	[illegible]	[illegible]	[illegible]
同新	[illegible]	[illegible]	[illegible]
大新	[illegible]	[illegible]	[illegible]
新東	[illegible]	[illegible]	[illegible]
拓新	[illegible]	[illegible]	[illegible]
帝人	[illegible]	[illegible]	[illegible]
日産	[illegible]	[illegible]	[illegible]
同新	[illegible]	[illegible]	[illegible]

短期 [illegible] 枚 累計 [illegible] 枚　長期 累計 [illegible] 枚

金融（十五日）

◇日銀帳尻 發行高 [illegible] 正貨準備 [illegible] 預金高 [illegible] 貸出高 [illegible]

◇鮮銀帳尻 發行高 [illegible] 正貨準備 [illegible] 保證準備 [illegible]

◇東京コール 翌日拂 〇六七五より〇七〇〇 無條件 〇六七五より〇七〇〇 普通 〇六七五より〇七〇〇

期米（十五日）

朝取仁川

	當限	中限	先限
前場（一）	[illegible]	[illegible]	[illegible]
（二）	[illegible]	[illegible]	[illegible]
（三）	[illegible]	[illegible]	[illegible]
（四）	[illegible]	[illegible]	[illegible]
（五）	[illegible]	[illegible]	[illegible]
（六）	[illegible]	[illegible]	[illegible]
（七）	[illegible]	[illegible]	[illegible]
（八）	[illegible]	[illegible]	[illegible]
（九）	[illegible]	[illegible]	[illegible]
（十）	[illegible]	[illegible]	[illegible]
後場（一）	[illegible]	[illegible]	[illegible]
（二）	[illegible]	[illegible]	[illegible]
（三）	[illegible]	[illegible]	[illegible]
（四）	[illegible]	[illegible]	[illegible]
（五）	[illegible]	[illegible]	[illegible]
（六）	[illegible]	[illegible]	[illegible]
（七）	[illegible]	[illegible]	[illegible]
鐵入値段	[illegible]	[illegible]	[illegible]
取組高（石）	[illegible]	[illegible]	[illegible]
出來高	[illegible]	累計	[illegible]

東京期米

	前場	後場
當限	[illegible]	[illegible]
止め	[illegible]	[illegible]
中寄	[illegible]	[illegible]
止め	[illegible]	[illegible]
（一）	[illegible]	[illegible]
（二）	[illegible]	[illegible]
（三）	[illegible]	[illegible]
（四）	[illegible]	[illegible]
（五）	[illegible]	[illegible]
（六）	[illegible]	[illegible]
（七）	[illegible]	[illegible]
（八）	[illegible]	

大阪期米

	當限	中限	先限
前場（一）	[illegible]	[illegible]	[illegible]
（二）	[illegible]	[illegible]	[illegible]
（三）	[illegible]	[illegible]	[illegible]
（四）	[illegible]	[illegible]	[illegible]
（五）	[illegible]	[illegible]	[illegible]
（六）	[illegible]	[illegible]	[illegible]
（七）	[illegible]	[illegible]	[illegible]
（八）	[illegible]	[illegible]	[illegible]
（九）	[illegible]	[illegible]	[illegible]
（十）	[illegible]	[illegible]	[illegible]
後場（一）	[illegible]	[illegible]	[illegible]
（二）	[illegible]	[illegible]	[illegible]
（三）	[illegible]	[illegible]	[illegible]
（四）	[illegible]	[illegible]	[illegible]
（五）	[illegible]	[illegible]	[illegible]
（六）	[illegible]	[illegible]	[illegible]
引跡氣配		圓	錢

大阪期米喰合

	賣方	買方	取組高
當限	[illegible]	[illegible]	[illegible]
中限	[illegible]	[illegible]	[illegible]
先限	[illegible]	[illegible]	[illegible]

各地期米

◇兵庫 前寄 [illegible] 前止 [illegible] 後寄 [illegible] 後止 [illegible]
◇下關 前寄 [illegible] 前止 [illegible] 後寄 [illegible] 後止 [illegible]
◇名古屋 前寄 [illegible] 前止 [illegible] 後寄 [illegible] 後止 [illegible]
◇釜山 前寄 [illegible] 前止 [illegible] 後寄 [illegible] 後止 [illegible]
◇大邱 前寄 [illegible] 前止 [illegible] 後寄 [illegible] 後止 [illegible]

商品（十五日）

◇群山 前寄 [illegible] 前止 [illegible] 後寄 [illegible] 後止 [illegible]
◇木浦 前寄 [illegible] 前止 [illegible] 後寄 [illegible] 後止 [illegible]
◇鎭南浦 前寄 [illegible] 前止 [illegible] 後寄 [illegible] 後止 [illegible]
◇大阪綿絲 前場 寄付 同引 後場 寄付 同引　三月限 [illegible]　九月限 [illegible]
◇橫濱生絲 寄付 止め　前場 當限 [illegible] 先限 [illegible]　後場 當限 [illegible] 先限 [illegible]
▲現物最優等五七〇圓
◇大阪棉花 寄付 止め　前場 當限 [illegible] 先限 [illegible]　後場 當限 [illegible] 先限 [illegible]
◇大阪人絹 寄付 止め　前場 當限 [illegible] 先限 [illegible]　後場 當限 [illegible] 先限 [illegible]
◇大阪砂糖 寄付 大引　當限 [illegible] 先限 [illegible]
◇鐵平瓶 前日 本日　後寄 大引 前寄 大引　當限 [illegible] 先限 [illegible]

現株は清水
京城府本町一丁目　今日ノ人氣株 [illegible]

大 大原現物店　京城明治町　電話本局四七〇　本日ノ人氣株（午前一時半迄東京電報） [illegible]

山源株式日報 [illegible]

山本株式現物店　京城府明治町一丁目

秋田株式現物店　京城府明治町二丁目三二　電話本局四八二五番　（十五日正午氣配）▲高△安 [illegible]

京城名物　東鮮饅頭　江口

朝鮮取引所米豆取引員　仁川府海岸町三丁目　劉君星取引店　電話長二一九一番　取引所前 [illegible]

鮮銀株高騰

【東京電話】滿洲關係株の好轉と共に持株の値上り益で鮮銀株は昂騰し七十九圓新二十四圓五十錢となつた

大株短期比較表

	前日引	後場寄	比較
大新	[illegible]	[illegible]	[illegible]
鐘新	[illegible]	[illegible]	[illegible]
日産	[illegible]	[illegible]	[illegible]
新東	[illegible]	[illegible]	[illegible]
日番	[illegible]	[illegible]	[illegible]
日毛	[illegible]	[illegible]	[illegible]
鐘一新	[illegible]	[illegible]	[illegible]
帝人	[illegible]	[illegible]	[illegible]
日レ	[illegible]	[illegible]	[illegible]

明暗旗本男（155）
大島多慶夫
（畫）寺田英三

臥龍城下（四）

五左衛門とお柳は馬子の心をこめた餞別から、巧に紀州藩の關ひろげた嚴嚴の網の目を潛りぬけて加太からこつそりと和歌山の城下へ入つた。

五十萬石の大藩の城下だけあつて、その賑ひさは名古屋にも劣らなかつた。わざと五左衛門は、場末の汚らしい旅籠屋を選んで泊つた。しかし辛うじて城下へ入りこんだもの〻、これからの任務が大事なので五左衛門の氣の配り方はそれこそ並大抵ではなかつた。

旅籠屋へついたとき、そこの主人が挨拶に來た。が、五左衛門とお柳の身振から口の利きやうを見て、明るい顏をすこし曇らせた。

『お客樣は何方から御越しでござりました』

と、うさんさうな口振り。

や、五左衛門は水戸の浪人で、御勤務から志願を經て、[illegible]をして廻つて來たと出鱈目なことを云つて胡麻化さうとした。

『お客樣。實は御役向から江戸から參つた客と見たらば、內證に知らせて呉れと云ふお觸れがまはつて居りますので島渡お聞き申上げたやうな仕儀でござります』

と、聞いて五左衛門もお柳も何となく薄氣味が惡かつた。で、主人が立去らうとするとき、

『主人。しばらく』

と、五左衛門は聲をかけた。

『へい。御用で……？』

『その方の注意は誠に忝ない。紀州樣は江戸の旅人を非常に疑ひ深く見て居るといふことは、聞いて參つたが、これ程とも想はなかつた。主人。實は正直に云ふが、俺は、ちと尋ねる人があつて江戸から參つたのぢや。一寸相談にのつては呉れまいか』

『へい。へいやつぱりお客樣は江戸からいらつしやいましたので……？』

『主人』と、五左衛門は聲をぐつと低く落してから、懷中から小判を十枚ばかり取出した。

『これは宿屋の旅籠料といたしてお預け置く。決してうさんな者ではないが、そんなわけで少し長く當地に滯在いたしたいと思ふが、その方の力で然るべく頼みたいのぢや。また事は密みに任せる』

黃金が充分に口を利く世の中であつた。主人の怪訝顏は急に明るい惠比須面に變つた。

『左樣でございますか。いや能く御打明け下されました。さうして正直に仰有つて下されますると、お泊め申す手前の方も助かつて氣が置けずに御世話が出來まする。數多旅籠屋があるのに、手前どものやうな汚らしいところへ、御越し下されましたのも、やつぱり何かの御緣でございませう。左樣な次第でございましたらば、どうぞ氣永に御逗留下さいませ。きつと私が御匿ひ申します。御安心下されましてな』

『では承諾いたしてくれるか。どうぞ何分宜しく頼むぞ』

『へい〳〵もう御贔屓に御蔭りになつたつもりで……ところでお客樣、これは私の邪推かも知れませんが、何故と御城下のなかに御用がござりますやうとな。へい〳〵まあ左樣な顏……せつかく私が御匿ひ申上げやうと存じても、お客樣の御身體やら何やら彼やで御向きの方々の眼にとまつても宜しくないと存じます。そこで、私の家は稼業柄いろ〳〵の御商賣の人たちの御召物の預かり流れがござりますが、もし外へお出かけのときはお髮をお替へになつてはいかゞでございます』

五左衛門は驚乎主人の顏を見守りながら聞いてゐたが、

『いや。忝けない。どうせ家のなかにばかり引込んで居つては用事は出來まい。つかれが休まつたらば外へでも出るし御城下の見物もいたしたい。とんでもない迷惑をかけても宜しくないから、その方の親切に從して、身裝を替へることにいたさう』

スモカは主として喫煙家の歯磨です　故にスモカを使へば歯の黒いヤニがきき取れます　そして喫煙家ならずとも誰もの歯を純な白さに輝かします　スモカは過度の喫煙から來る口中の荒れ臭ひ！食慾の不進！それを防いで口腔を常に正しい狀態に置きます　スモカの粉末には適度の潤ひを與へてあります　それは無駄な散亂を防ぐためです　一人一罐の使用量は約一ヶ月强それ以上の消費は濫費です！

煙草　化粧品　藥店にあり　定價　十五錢

620

感冒は萬病の源　ひかぬ用心メンゼラミンをば絕對に離れぬ

肺結核征服記　無代進呈　附長生法　郵券四錢封入請求あれ　京城府鍾路三ノ三　長谷川

專門　ハキモノはイトウ　大門前　電本九六二

三月十五日號

實業之日本

圓價は、いつ下げられるか、

○何時如何にして行はれるか　前大藏政務次官　大口喜六
○どの位に切下げられるか　關西大學教授　武田鼎一
○切下げの可能性と實現性　大阪商大助教授　豊崎稔

此際二千圓をナニに投資すべきか

圓價切下に面して金儲けを專門家に聽け
・藤本証券取締役 内村保 ・合資會社 朴本加蔵 ・日本生命證券係 佐伯叡 ・田林證券 志村勳 ・川島屋商店 吉野岳三 ・野村證券 ・玉塚商店 渡邊 田中 ・投資研究家 ・景氣研究所 下垣政秋 ・望月商店 堀部 源二郎

▲長期投資株としての砂糖會社の研究（六社）
▲中央に知られてゐない有望有利な地方株（五社）
▲投資家の景氣觀測法（景氣研究所長 勝田貞次）
▲投資相談
▲主要二百會社早わかり
▲動產擔保證券の當選番號表

公社債の繰上償還と所有者へ警告
繰上償還に伴はれる償還に損する危險がある＝野村證券取締役

◎日本精神を穿き違へる勿れ　社長　增田義一
◎日米・日英・日露　國際不安の有無
◎歐洲政局不安の解剖
◎次の内閣は何處へ行く？
◎淺野良三氏を繞る　浅野泰治郎
◎服部翁を哀悼す
◎腹の据ゑ方
▲茶前茶後　▲故服部翁の奇智　▲一言居士鳳揚り　▲東京帝大卒業生年次出世調べ

◎内職で本業以上に當てた體驗
石油で果して肺病が治るか、　醫學博士　藤本武平二
目下問題となつた石油療法を醫學的立場から批判す
○強迫觀念の一掃法
○胃腸強健法
○潜伏梅毒の發見法
○不眠治療法

初心者の圍碁上達法　新布石法の解說　呉清源

價卅錢　送料五厘　東京京橋銀座西　實業之日本社

新學期開始　學界の教育の普及化

早稻田大學講義

早稻田大學は大學教育を大學内に獨占せず。廣く之を普及せしめて我が邦文化の進展に貢獻するを以て一面の使命とし、講義錄を發行すること四十餘年。内容に寸隙なく、本年度特に新講座が多い。

法律講義
講師は早大・帝大・商大・明大等の教授、判事・辯護士等各方面の權威を網羅し、講義は明快詳悉。學修期間は一年半の短期である。判事・檢事・辯護士・朝鮮辯護士・辨理士を志す者、官公吏・實業家・農家・學生諸氏の好參考書

學費　月一回二十錢　毎月一回發行・一ヶ年半修了

政治經濟講義
政治現象、經濟現象を解剖し、理解し、批判するに政治・經濟學の根柢的知識を要するは論を俟たぬ。而も今や世界は惱む。社會生活の實相を掴み、非常時突破、不景氣打破の將來に處する爲、學界學つて絕讚する本講義に學べ！

學費　月一回二十錢　毎月一回發行・一ヶ年半修了

文學講義
我が國文化の精髓たる古典文學を中心とし、之に影響を及した支那文學・西歐文學及び倫理學・社會學・哲學・藝術學等の一般を縱橫明快に講述。文藝愛好者には最新最高の文學教養の伴侶、文檢國漢科受驗者には唯一無二の寶典

學費　月一回二十錢　毎月一回發行・一ヶ年半修了

お望みの講義を明記して申込次第

内容見本進呈

中學講義　學費月一回・二ヶ年了
商業講義　學費月一回・一ヶ年半了
女學講義　學費月一回・一ヶ年半了
建築講義　學費月一回卅錢・一ヶ年半了
電氣工學講義　學費月一回卅錢・一ヶ年半了
電氣工學豫備講義　學費月一回・一ヶ年了

東京早稻田　早稻田大學出版部　振替東京一一二三・電話牛込三四五番

郊外園藝　應用自在

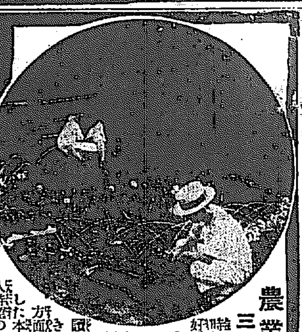

農業世界　三月增刊

郊外園藝いろは談
趣味本位の郊外向庭園の實際に就て、ろはに親切丁寧に說明した活記事！
金をかけないで感じのよい郊外住宅向庭の設備
和洋草花の作り方
四季の庭園を飾る美しい花壇の作り方
植込みに變化をつける葉もの花もの實もの
郊外園藝に相應しい
評判の●和洋折衷式郊外向庭園の實例
お庭●五百圓以下で造れた明朗な洋風庭園の實例
拜見記●花ものを主とした趣味の住宅園藝
誰にも直ぐ作れる住宅向生垣の知識
日本芝と西洋芝の作り方
庭園の美しい裝飾
▲農家向生垣の作り方
▲庭樹の知識と標準相場
○趣味の盆栽に就て
○籠の鳥と追込の話
○家庭菜園の手引
春まき野菜の選擇と栽培
◆定價六十錢●東京日本橋博文館

世界最大 The の英辭典

Oxford English Dictionary

Being a Corrected Re-Issue with an Intro., Suppl. & Bibl. of
A New English Dictionary
on Historical Principles
Edited by J. A. H. Murray and others
13 Vols. including 1933 Supplementary Volume. Blue buckram. CX, 15,914 pages

月賦拂 ¥375.00　申込金 ¥25.00　月賦金 ¥25.00 宛十四回　一時拂 ¥345.00

千載赫耀の黄金典籍　更新完璧の至廉再刊

日本總代理店　丸善株式會社京城出張所　京城府黄金町

大日本國民中學會

小學卒業後　いろいろな事情で上の學校へ行けぬ諸子は今スグ本會へ入會して獨力中學（女高）卒業の學力を獲得し立身成功の基礎を造れ

本會の二十大特長
◎創立古い ◎倡用厚い ◎内容新しい ◎教授巧い ◎卒業早い ◎基礎正しい ◎學習體良い ◎指導親切 ◎印刷美しい ◎成功確か

日本中學講義錄　日本速成中學講義錄　日本女學講義錄

大特典　此の際入會者に
◎多年見學旅費百圓支給 ◎本會紀念メダル記念賞品呈 ◎特待生（會費不要） ◎全會員會費二ヶ月免除 ◎奬學金（金五圓）採用 ◎其の他十大特典提供す

三萬圓提供　通信教育界未曾有の大計畫並びに其詳細は「入會案内」に掲載

講義錄見本並びに入會案内
◎獨學立身成功案内抽籤券等添附
ハガキに「内込」講義見本入會案内と書いて本會宛で申込めば早速無代進呈す

東京市神田區駿河臺三丁目一番地　大日本國民中學會　創立三十二周年　電話神田（25）一一二二

●中學高女の家庭教師！　●研究社英語・數學雜誌！

四月改卷　第一號

一年の英語

英語入門號

近く新入學の諸君！愈々英語が始まります。これ程愉快で又大切な學科はありません。是非第一號から「一英」を毎號御覽下さい。教科書と竝行してABCの第一課から講義し、且つ面白い西洋童話や漫畫物語や懸賞等も色給入りで滿載し、英語の實力を充分につけて上げます。

―四月號の内容―
○これは犬です（リーダの講義）
○これは猫ですか（リーダの講義）
○あれは何ですか（リーダの講義）
○これは少年ですか（英語の作文）
○蟻　來（ミッキー・マウス）
○人　と　犬（英國童話）
○トムと愛　犬（英國童話）
○長靴をはいた猫（西洋童話）
○英語二十六字の名前
○英語二十六字の讀方
○英語空似くらべ
○日本に歸化した英語
○英語の七不思議
○英字の先祖（會話）
○大文字小文字くらべ
○Yes と No
○英語の挨拶
○家の人達（父母兄弟）
○數の英語
○（お早う）（お休み）
○リーダ第一課めぐり
○鉛筆の習字
○英語懸賞 四題

別冊附錄　ローマ字の綴り方（ポケット判三十二頁）
定價三十錢　送料一錢五厘

二年の英語　定價三十錢　送料一錢　半ケ年分前金一圓八十錢
三年の英語　定價三十錢　送料一錢　半ケ年分前金一圓八十錢
上級英語　定價卅五錢　送料一錢　半ケ年分前金二圓十錢

新教科書と共に第一號から！

一年の數學

新入學生諸君！中學高女で先づ英數と指折り數へられるその數學は小學時代と違つて、少しでも油斷してゐると忽ち五里霧中になつてしまひます。必ず教科書と併せて「一數」を毎月御讀み下さい。教科書の講義は勿論、漫畫や寫眞入の面白い記事で一ぱい。本誌さへ讀んでゐれば數學はきつと滿點です。第一號から毎月御忘れなく!!

教場と竝行・面白い數學！

□計算の仕方
□四捨五入の話
□甲が乙へ何程與へたらよいか
□大小算の研究（和と差）
□植木算
□旅人算の解き方
□歸一法の話（比べ算）
□正數と負數
□面・線・點の話
□ピラミッドの算術
□昆虫のサーカス（懸賞ニュース）
□年齡當て遊戲
◇添削返送學科懸賞
□週末テスト（毎週力試し）
□數學膝栗毛（漫畫）
□パズルの話（數學遊戲）
□文字の使ひ方

別冊附錄　ポケット數學便覽（ポケット判三十二頁美本）

定價三十錢（送料一錢半）　半ケ年分前金一圓八十錢　一ケ年分前金三圓五十錢（送料共）

二年の數學　定價三十錢　送料一錢半　半ケ年分前金一圓八十錢
三年の數學　定價三十錢　送料一錢半　半ケ年分前金一圓八十錢
上級數學　定價三十五錢　送料一錢半　半ケ年分前金一圓八十錢

★研究社英語數學雜誌は、いづれもすぐ書店へ豫約購讀御申込を願ひます。前金直接の方は不要です。但し本社へ直接の方はそれぞれ送料を表通りすぐ御拂込み下さい。金は此の第一號から

すぐ書店へ御込み下さい！

發行所　東京麹町富士見町一丁目　振替東京二八六〇一番　研究社

商業登記公告

[illegible]

全州地方法院

商業登記公告

[illegible]

春川支廳

商業登記公告

[illegible]

全州地方法院

ガラスヤ　ミタマサ　140　三田政

九年度追加豫算案 多數を以て可決

私鐵補助法改正案は委員附託

衆議院本會議【十五日】

【東京電話】十五日の衆議院本會議は午後一時十七分開會、新議員として末松偕一郎氏(民政)を紹介したる後直ちに日程に入り

一、昭和九年度歳入歳出總豫算追加案
一、昭和九年度各特別會計豫算追加案
一、豫算外國庫の負擔となるべき契約をなすを要する件

の三案を一括上程、豫算委員長前田米藏氏(政友)より豫算委員會の經過及結果を報告し、終つて討論に入る

由谷義治氏(國同) この豫算は內政會議の結果たる農村豫算である、從つて齋藤內閣の農村對策が茲に現はれて居らなければならない筈であるが、之だけでは農村對策としても十分ではない、吾々は之では到底贊成出來ぬ

と反對を叫べば、代つて

青木精一氏(政友) 吾々もこの追加豫算には滿足せぬが、有るは無きに勝るの思ひで贊成する、若し之で農民の恨みを買つてもそれは現內閣の責任である

と贊成論を結ぶ、次いで

小池四郎氏(第一控) 現內閣は組閣後既に二ケ年を經てゐるのに未だ農村問題の根本對策を樹て得ぬとは何事であるか、これでは贊成出來ない

と結び、次で

勝正憲氏(民政) 私は本追加豫算を見て失望の外ないと不滿の意を表明した後、左記の如き希望條項を列擧して贊成の旨を述べる

一、政府は速かに米穀問題、蠶系問題の根本對策を樹立して農村の窮乏を救濟すべし
二、農村窮乏の原因たる負擔過重の問題を解決するため負擔均衡交付金等の何等かの方法を講ずべし
三、小作法、農業保險法等を設定して農村經濟の安定を圖るべし
四、負債整理組合が出來得る限り速かに多く成立するやう助成すべし
五、不動產融資損失補償及產業組合中小金融損失補償の實施を策ぐるやう助成すべし
六、時局匡救費は一億二千四百餘萬圓を算ふるに過ぎず、政府は財政の許す限り之を增加施行すべし
七、時局匡救費の配付に關しては東北地方その他窮乏地方に十分手厚く交付するやう考慮すべし

斯くて討論終結、採決に入り國民同盟及無產黨側を除き政民兩派贊成起立して原案通り可決確定、次いで

一、朝鮮私鐵補助法中改正法律案(政府提出)
一、台灣私鐵補助法中改正法律案(政府提出)

を一括上程永井拓相の提案理由の說明あつて委員附託、次に

一、蠶業法中改正法律案(政府提出)

は松本商相缺席の爲め後廻しとなり

一、衆議院議員選擧法中改正法律案(政府提出)を上程、岡田委員長の報告あり、之に對し質疑のため

清瀨一郎氏(國同) 委員會の修正案では開票の混同主義を修正したが、改正案の他の條文には投票區を現在の市町村より更に細かく分割し得ることゝなつてゐる、之は投票區別開票の弊害を一層助長するものではないか

と修正案に對する政府の態度を質して降壇

齋藤首相 選擧法改正の趣旨を沒却するやうな修正ならば同意出來ない

と答へ、次いで國同提出の修正案につき

伊豆富人氏(國同) 本案は政界廓清の使命を帶びた現內閣の一枚看板であるに拘らず政府案は姑息不徹底極まる、吾々は茲に政府提正の意味に於て公營主義の徹底、選擧費用の低減、選擧の公正を主眼とする修正案を提出する

と提案理由を說明、次に討論に入る

木村正義氏(政友) 現內閣の改正案の骨子は要するに政治主義實際の自己滿足に止どまり、恐も選擧肅正の法の完璧に考慮が閑れて居らない、我々は絕對的に不滿なるも選擧の自由公正をはかる爲め贊成すべきは贊成し、贊成難きは修正するの態度に出ることが公明なる態度であると信じ、茲に政府案を修正の上贊成せんとするものである

と政府案の不徹底を責めつゝ贊成論を述べ、その他修正點につき逐一理由を說明する、代つて

野田文一郎氏(國同) 政民兩黨の修正案は結局買收を前提とするものと斷ぜられる

と修正案の矛盾を指摘して反對意見を述べ、次いで

手代木隆吉氏(民政) 連座規定の擴張の如き選擧の安定を脅かす危險性ある點は修正を加へ贊成する、何比例代表制の實施、缺格條項より破產者の削除、樺太へ選擧法の實施、政治闘爭の徹底につき特に希望す

と贊成論を述べ討論終結となり採決の結果、國同の修正案は少數否決、次いで委員長報告の修正を除く部分を可決、その他政府案通り可決、遂に採みに採んだ選擧法改正案は大多數を以て可決確定、次いで

一、蠶業法中改正法律案(政府提出)を上程、松本商相の提案理由說明ありて委員附託、斯くて午後五時二十四分散會

採みに採んだー 選擧法改正案 いよく可決さる

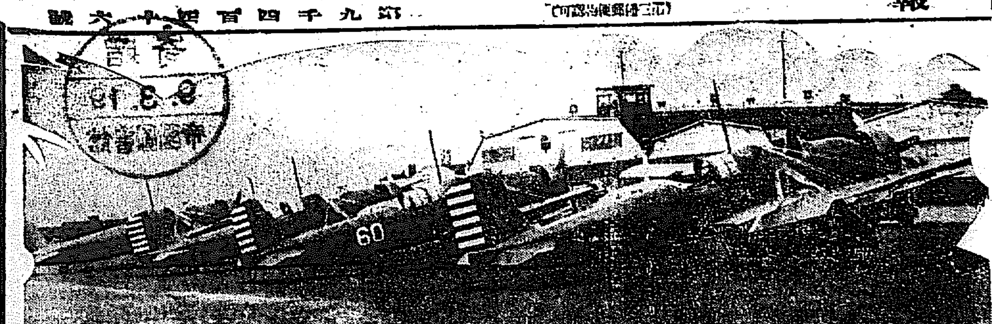

問題化した米陸軍の航空郵便遞送

去月九日ルーズヴェルト大統領が民間航空路と政府との間に締結した航空郵便遞送契約を破棄し、米陸軍機をしてこれに代らしめてより今日に至るまで事故頻發し、十機以上の墜落と十餘名の航空士の犧牲者を出したに鑑み果然非難の聲高まり、議會に於ても問題化するに至つたので國防化と郵便事業統制のルーズヴェルト大統領の一石二鳥の名案も早晩改革を餘儀なくさるゝに至つた(寫眞は最近飛行場に集結した航空郵便遞送に從事する陸軍機)

經過を見てー 善後策を考ふ

日英會商決裂に關し 貿易調節委員會で外相の答辯

【東京電話】貿易調節通商擁護法委員會は十五日午後一時十五分開會、武田德三郎氏(政友)大山斐瑳麿氏(政友)玉置吉之丞氏(政友)等より

一、日英民間會商決裂に對する政府今後の方針如何
一、通商條約が一方的に廢棄出來るのは不安である、何等か之に對する措置を考へてゐるか
一、日英會商に對する外相の根本觀念如何

と質したるに對し廣田外相は次の如く答へた

一、日英通商問題の如き大なる經濟的利害關係ある問題は、先づ民間當業者に直接意見を鬪はせしめるが大切である、政府が何うしても纏めねばならぬ時は之れが非常に參考になる、會商は終了したと思はぬ、猶一週間位の經過を見て善後策を考へたい
一、通商條約廢棄問題は恰も條約滿期の折に斯かる經濟混亂期に遭遇したので今日の不安を生ずるに至つたもので通商は堪へぬ成るべく現狀を實質的に維持して行く樣外交々涉で極めて行きたい

帝農の修正意見 米統案に關し

【東京電話】外地米統制に關する政府案たる臨時米穀移入調節法案は愈よ十五日委員會に提出される事になつたが、之に對し帝國農會では同日丸之內帝國農會事務所に於て評議員會を開き、右案に對する次の如き修正意見の決定を見、政府に對し陳情することゝなつた

一、臨時米穀移入調節法を米穀移入調節法に改む
一、第一條 朝鮮米及び臺灣米の內地移入數量は內地米穀需給上必要なる限度とす、現行の米穀移入方法は勅令の定むるところに依る
一、第二條 朝鮮又は臺灣に於ける過剩米穀は政府之を買上げ、前項の規定に依り米穀買上の價格は勅令の定むるところに依る生產費その他の經濟事情を參酌して之を定む
一、第三條中第一條を前條に改む

治維法改正案

【東京電話】今議會の委員會で最も長い審議期間のレコードを作つた治安維持法改正法律案の最後の委員會は、十五日午後三時十三分開會、開會以來實に第二十八回目、回を重ぬること十五回に及んだが保決の結果、政友會案を多數で可決午後四時十五分散會した

對蘇聯關係は懸念に及ばぬ

豫備金支出委員會で= 林陸相答ふ

【東京電話】十五日の豫備金支出委員會で長島隆二氏(政友)より滿洲國境ならびに對露政治關係が著しく險惡化せるやに傳へ及んでゐるが、國際聯盟脫退以後による對外的重壓等、國際情勢に附隨して我國の國防が最近特に不備なるに對し、これが補塡のため國防豫算追加の必要はないかと質問したに對し、林陸相は

最近ロシアの積極的行動あるやに見えるが、このことだけでロシアが攻勢的に準備を進めてゐるとを立證すべき何等の事實もない、滿ソ國境方面の第一線に活躍してゐるロシアの出先官憲は最近著しく緊張してゐるが、しかし日ソ本國の政治的外交的關係は御懸念になつてゐるが如き重大事件を惹起するやうなことは現在考へられない、滿洲事件費はもし足りない場合は追加豫算で要求する、軍需費は九年度に國防豫算として豫算を計上した範圍により御承認を乞ふ

と答へ、對露問題に對する陸軍當局の意向を明にした

我方の主張は理路整然

◇―外務當局の談

【東京電話】日英會商決裂に關する松平駐英大使よりの公電は、十五日正午までに外務省に到着してゐないが、帝國政府の態度に關しては外務當局は左の如き當局談を試みた

十四日の日英會商に關しては未だ公電に接しないが、外電の報ずる日本代表部の發表せる日英會商に關する聲明書が報ずる如く、日本側の主張が理路整然として英國側は日本に對し不當なる要求をなし、且つ高壓的態度に出でてゐることは首肯せしめるに十分である、何れ十分なる報告を聽取した上又英國側の今後の動向を見極めた上、帝國政府今後の態度方針を決定することゝなるであらう

英當業者の不當を抑へ 會商の途を拓け

先方の出方を靜觀す

外務當局の態度强硬

【東京電話】決裂した日英民間會商は民間當業者の證する限り會商繼續の望み全然なきものと思はれてゐる、この間日英兩國政府が如何なる善後處置を講ずるか頗る注目されてゐる、わが外務當局としてもこれが積極的斡旋に乘出す意向なく、目下のところイギリス政府ならびに英當業者の出やう如何を冷靜に觀測せんとしてゐる、しかして松平大使に訓電しイギリス政府と善後問題について折衝せしめるが如きは避けんとするらしく、わが外務當局ではかくの如き態度をとる理由は左の如くである

一、イギリス當業者の態度は今回の會商に際して、總て總括的に一九二九年以來世界の綿布輸出が減少したるに對し、獨り日本のみの輸出が增加してゐるから日本は輸出を世界の水準まで減少せよ、しかしこれが減少をはかる方法として相當的に全部の比率を定めやうとするにあるが、日本はかくの如き命令的措置を英國より受ける必要はないイギリスがかゝる一方的輸出制限を日本に要求し、高壓的態度をとるいはれは全然ない
一、よつてわが政府は民間當業者に壓力を加へてまで會商の繼續せしめるが如き方法はとり得ざるもので、イギリス民間當業者の態度が改變せざる限り民間會商の復活は全然期待し難い
一、日英民間會商はイギリス政府の斡旋によつて日英兩國政府はこれがオブザーヴァーとなつて開催されたものである、日本政府が求めてこれを開催せしめたものではない、よつて今民間當業者の意見が對立したからとてこれが善後問題についての乘出しについてはイギリス政府にあるべく、尤もわが當局としては日英兩國の傳統的友交關係に鑑み、兩國の問題を飽まで友好的に解決せんとする熱意を有するものであるが、右は兩者が飽まで合理的主張を持つて、折衝することが先決問題であつてイギリス政府はまづ自國當業者の不當なる要求を抑へて會商の途を開かれんことを希望する

英代表の提案は明かに一方的

わが方の覺書內容

【ロンドン十四日發電通】日英會商にてイギリス側の要望に對する回答として、日本代表から手交した覺書左の如し

日本は世界的に凶器となれる購買力の低下に煩悶せんがため、生產費低下に非常な努力を拂つた、綿製品輸出の減少の原因は世界的の購買力不振と、消費國自國の工業の非常な進展とにある然るにイギリス代表の覺書に提示せられたる案は恰もマンチエスターの輸出を或る水準まで同化せしめることを許すために日本の輸出に制限を加へやうといふに等しい、吾人はこれを以て偏頗的と解せざるを得ない、日本は地域問題に妨げられずして商議を續行し得るやうな形式に於て、イギリス側が案を作成せられんことを要請するものである

衞生問答

先づ議長が出席狀況を報告

きのふの京城府會

京城府會第五日目は十五日午後一時半開議、伊達議長から議員の出席狀況報告あり、次で町田土木課長清溪川に關する數年來の工事經過と將來の計畫について一通り說明し、秋山、石原、菅の諸氏から二三質問あり、續いて

◇曾我氏 幹線道路の開設と共に道路受益者に負擔を課する以上成るべく迅速に實行を決定し府民に知らせる必要がある、然らざる限り府民は道路計畫の發表をみる迄家屋を建設することが出來ないといふ不便がある

と警告し、傳染病豫防費の質問に入るに先立ち弘野衞生課長より九年度の撒水計畫の內容、及び傳染病豫防計畫については主として發病原因の探求と、保菌者取締を嚴に勵行する事になつた旨を述べ

◇山中 チフスの豫防藥內服ワクチンの效果は既に實驗濟であるか
◇荻野課長 佛國のパスツール研究所のベスレドカ氏で實驗濟である
◇濱田氏 傳染病院の建築は急務であるのにこれを休止したのは遺憾である
◇荻野課長 第二期擴築は補助のないのと財源がないので實施し得なかつた
◇濱田氏 然らば順化院は何時出來るか
◇森內務課長 多額の經費が入るのと、補助を望む點も大きいので新年度計上の運びに至らなかつたが、既に本府の諒解は得て居るから十年度には着工し得ると思ふ
◇曾我氏 撒水の用水は下水では不可である、宜しく井戶を掘つてやるべきだ
◇荻野課長 清溪川の中に井戶も掘つてゐる、現在の水は消毒してあるから宜しいと思ふ
◇曾我氏 府民の健康に差支へなくても、新購入撒水車の命數に關係がある
◇古野掃除監督 タンクの命數には若干影響しても車の命數には關係はない

休憩再開後問題になつてゐる十一ヶ所汚物捨場の質問に入るや質問者續出したが先づ

◇菅氏 豫算說明書を見れば府內から約五萬石の屎尿が府內に放流されるとあるが、これによると驚くべし、一日約百三十九石の放流がある事になる、事實はもつと多量であるに違ひない、放流された汚物が清溪川に流入つてこれを汚損して居るに相違なく、これは重大な府民の健康問題であると思ふ

と突込んだところで定刻となり同五時散會

議員の出席惡し

府當局は議員規則に基く缺席の都合の屆出を勵行する事になり、十四日伊達府尹より各議員に之に關する注意を促がす處あつたに拘らず、十五日も依然として議員の出席が惡かつたので、遂に之が强制手段として伊達府尹は十五日開會の際出席者は二十五名、缺席者十七名、此の中無屆者は六名、屆出者は十一名である事を報告し惜ながら重ねて反省を促すに至つた

過剩米を酒に

世界的大飛躍をもくろむ 內地ものに負けない自信

業者が增石への準備

過剩 米を如何に利用するかについて本府は近く研究を開始するが、民間側もこれに呼應し先づ米に緣の近い酒造業者が增石計畫をたてる準備をしてゐる、過般京城の酒造代表者ら十名が福岡、佐賀、熊本、鹿兒島を視察したが、この際品評會向きのものは兎も角、大衆の嗜好に投ずる

清酒 なら、內地ものに負けない自信を得たので現在移入してゐる一萬石の酒、三千石の燒酎を防ぐばかりでなく、逆に移出もせんず見いきー、そこで、鮮內釀造狀況を調べると清酒六萬石、藥酒十萬石、濁酒百二十八萬石、新燒酎七萬石、舊燒酎二十四萬石計百七十五萬石で、これに要する穀類は米五十三萬四千石、小麥二十萬二千石、高粱十九萬石、粟六萬石、計九十八萬石で

技術 も進み木香をうつす樽の問題なども既に解消し、木樽の滲でさへ吉野杉の樽の代りにホーロー樽が使用されてゐる、麴りで掛きを十分にし白を高めれば內地に劣るとも劣らぬものが釀造される、一方この臺日の極く高い、つまり麴臭のない米で釀造すれば酵餘決して熟補臭くなく外人に向くものとなることも考慮して、日本酒の世界的飛躍も目論まれてゐる、かくて

米の 利用としての造酒改良研究は、朝鮮は內地より一足お先に進んでゆく

米穀統制案と政友會の態度

【東京電話】政友會では米穀問題については黨內に臨時總會を開いてもその根本的解決を爲すべしと主張する强硬論者もあるが、結局首腦部としては同問題の解決策として、米穀問題の解決は總括的決議とはこれを切放し、豫算總會において政府提出案に「政府は速かに米穀の根本對策を確立して米穀問題の解決を圖るべし」といふ意味の嚴重なる希望決議を附し、これを通過せしめることゝなつた

最近五年間の鮮臺米移入數量

◇―農林省發表

【東京電話】農林省では過去五ヶ年間の朝鮮米および臺灣米移入數量ならびにその當時の實際價額を左の如く發表した(單位石)

▲移入數量

年度別	朝鮮米	台灣米
昭和四年	[illegible]	[illegible]
同五年	[illegible]	[illegible]
同六年	[illegible]	[illegible]
同七年	[illegible]	[illegible]
同八年	[illegible]	[illegible]
同九年	[illegible]	[illegible]

▲價格

年度別	朝鮮米	台灣米	在來米
昭和四年	[illegible]	[illegible]	[illegible]
同五年	[illegible]	[illegible]	[illegible]
同六年	[illegible]	[illegible]	[illegible]
同七年	[illegible]	[illegible]	[illegible]
同八年	[illegible]	[illegible]	[illegible]
同九年	[illegible]	[illegible]	[illegible]

備考

一、昭和九年移入數量の朝鮮米は三月上旬、台灣米は二月末迄とす
二、價格は朝鮮米は群山、臺灣米は基隆における各市場相場とす
三、昭和九年度は朝鮮米は二月、臺灣米は一月の平均石當り相場とす
四、年度は米穀年度とす(前年十一月末より翌年十月末まで)

三月上旬外地米移出高增加

【東京電話】鮮臺米の三月上旬における移出數量は朝鮮米に於ては前年同期に比し十八萬餘石を增し、前年十一月以降の累計に徵する時は實に五十九萬二千餘石の增加と空前の驚威的數字に達し、臺灣米に於ても前年十一月以降の累計に見る時は、八年度に於る數量減少の影響を受けて十二萬六千餘石の減少を來してゐるものゝ、前年同期に對比する時は六萬四千餘石を何れも增加した

政府の移出統制の掛聲が外地に如何に重大な脅威を與へたかを如實に示してゐる、然し此の結果は要するに外地側の焦燥せる月末移出制度の無斷を暴はした一例に過ぎずして、現に本制度の附隨事項たる短期貯藏、季節調節上米の如きも朝鮮百二十萬石、臺灣二十二萬石の豫定數量の處前者七十萬石、後者に至つては僅か五千石の買上げ數を示してゐるに過ぎぬ有樣で、斯くては折角の制度もなきに劣る存在なりと非難さるゝ虞があるため、若し此の狀態に推移せば拓務省としては何等かの對策を講ずる要ありと稱してゐるが、拓務當局では此の傾向は全く一時的現象に過ぎぬと樂觀してゐる

一日現在在米高調

【東京電話】農林省發表=三月一日現在、米穀現在高調査第一回發表左の如し(單位石)

青森	九三九、三四八
宮城	一、四一九、九〇二
山形	一、九七三、二八二
茨城	一、二二五、〇五三
群馬	六八四、八一五
新潟	二、六八七、〇四二
富山	一、三四四、四九一
石川	七三七、八八二
長野	一、一三三、九六二
靜岡	一、〇三一、八八六
三重	一、二三三、二六九
京都	八六六、六二七
兵庫	二、七六六、三三八
和歌山	四一九、九五四
高知	三九六、四三三
佐賀	九一五、九三七
熊本	一、二一九、四七七
宮崎	六六九、五四八
計	二一、六五一、二四七
前年に比し	二、七九八、五七一增

―人―

◇天野夫人 天野雄之輔氏夫人容野さんは大阪で療養中十日午前四時卅分逝去した、十二日大阪で密葬の上追つて彥根町字外馬場七の自宅で本葬する

夕刊後の市況

◇…仁川期米引

	當	中	先
大節	[illegible]	[illegible]	[illegible]
七節	[illegible]	[illegible]	[illegible]

◇…各地期米引

釜山	[illegible]	大阪	[illegible]
群山	[illegible]	木浦	[illegible]
鎭南浦	[illegible]	下關	[illegible]
名古屋	[illegible]	金澤	[illegible]
熊本	[illegible]		

大阪最終氣配七五四、同(東)

◇…朝取短期後場

	引	高	安
朝鮮	[illegible]	[illegible]	[illegible]
大新	[illegible]	[illegible]	[illegible]
新東	[illegible]	[illegible]	[illegible]
日產	[illegible]	[illegible]	[illegible]
日新	[illegible]	[illegible]	[illegible]
拓新	[illegible]	[illegible]	[illegible]
帝人	[illegible]	[illegible]	[illegible]
日レ	[illegible]	[illegible]	[illegible]
設一新	[illegible]	[illegible]	[illegible]
日窒	[illegible]	[illegible]	[illegible]

◇…大株短期後場

東株短期移引は次の如く訂正す

	引	高	安
大新	[illegible]	[illegible]	[illegible]
鐘新	[illegible]	[illegible]	[illegible]
日產	[illegible]	[illegible]	[illegible]
日毛	[illegible]	[illegible]	[illegible]
設一新	[illegible]	[illegible]	[illegible]
帝人	[illegible]	[illegible]	[illegible]
日レ	[illegible]	[illegible]	[illegible]

◇…東株短期後場

	寄	引	高
新東	[illegible]	[illegible]	[illegible]

天地玄黃

日英通商條約廢棄だつて、お流れに召しましたら、どうぞ御自由に
◇
しかし後悔するやうなことのないやうに
◇
滿洲國に水利組合令、水利組合をつくつてハテ何をつくる
◇
文相補充でもう一押し押さうとある、かうなると世間もあきれて勝手にしやがれ

ムズカユキ皮膚病
吹出物・たむし・さく
水虫に一回試みよ
皮膚チャージー
滲透療法の威力
汚れず臭れず痛まず跡も早く拭める有難手足指の間股間に ムズムズカユキもの出來たる時水虫いんきんたむし小兒くさ、ただれ、しもやけの痕、ニキビはたけ、ひげそりあとのかぶれ、白くもなまづ全身痒き吹出物いろいろのかぶれ汗疹等によく効きます
外用藥は効力の良否誰人にも明瞭になる故嘘つきは出來ません。一度御試しの上御評判を願ひます
正價廿錢卅錢五十錢一圓全身用德用大瓶五圓也
東京神田花房町株式會社山崎帝國堂 振替東京一四六七番 電話下谷四二
各地有名藥店にて販賣す

需要の羅針盤は常に良質廉價に集中す
絕讚今やクスレ!!! 封筒の御用なら是非Ⓣ印東光堂製品を御指名下さい
二重封筒の部 牛若 相生 太陽 住吉 朝日 長門 淺間 天神 日光 香取 東亞 山城 西國 愛國 孔雀
白二重封筒の部 中將 金鶴 拾八号 戰拾号 鳳凰 千羽鶴 銀燦 千羽鶴 菊花 元帥 梅月 輪廻付 松月
全國到る處の信用ある紙文具店にあり
發賣元 Ⓣ 東光堂

年中無休(冷藏貯藏)
本場 平壤栗
本家 久利屋號 平壤府大和町 振替口座京城一五八三四番

藥 御問屋
營業案內中越通三
京城南大門通二丁目 株式會社 新井藥房
電話本局 二〇四九、一〇六八 三四〇九、四三四八 振替京城一六番

社說

齋藤内閣が存續するとは

協力内閣とか、舉國内閣とか云ふものは、その據つて立つところの政治的基礎については、一向に無關心なものである。といふのはもとく協力内閣は主義を停止した政治の上に立つものであつて、從つて齋藤内閣は取りも直さず協力内閣存在の理由を否定するものである。なるほど成立當時は、國民の間にその基礎について吟味をすると、といふ者へを持つものであるから、今の場合蔵止むを得ぬものとして容認されたもので、その政策とか經綸とかについては一人としてこれに期待するものがなかつた。果して國民の判斷に誤りはなく、明治維新以來未だ曾つて見ざる無信無節無策無主義無方針無經綸無良心を暴露した。それにも拘らず、今日まで存續してゐるのは、内閣として主張すべき經綸一貫せる政策を、持つてゐるからではなく政黨政治への復歸は、再び容易に獲得することの出來ない多數（政友會）を破壞し、結黨以來の危險に對して無關心であり得ないリーダーの政治的將來を危險ならしめるからである。それと、同時に國民一般は齋藤内閣より以上に政黨といふものを信用しないからでもある。

◇

しかし國民としては、最初から齋藤内閣を以て五・一五事件後における一時的繕縫策であり、政黨間の存立であると信じてゐたものである。それが、ずるずるべつたりに今日まで引きつゞいて來たといふことは、齋藤首相の不死身といふよりも政黨諸公の無力無氣力の支持によるものとしなければならぬ。九年度豫算は兩院を通過したが、これは國民の協贊を得たものではなくて、國民大衆のアイソをつかし果てゝゐる政黨諸公の協贊を得たものであるといへる。然るに齋藤内閣は議會が終了すると共に、再び居直つて乃公存在せざれば、後繼者なしといふやうな口實の下に存續を計畫しつゝあるが如くである。後繼者なしとは彼等の得手勝手、思ひ上つた口實である。現在の日本には人材なしといふが、人材がないのではない。多年の政黨政治の弊害が、政黨人以外の政治的試練の道を塞いでゐたゝめに、現はるべき人材が現れずに埋れてゐたことを知らねばならぬ。既成政黨で名の通つたものばかりが、人材であると思ふのは飛んでもない感違ひである。

◇

今日は現實を現實として觀、それに對して左からでも右からでもとにもかくにも、此の危機に對して十分に徹底した意見を立て、大膽にして組織的なる政策を遂行すべき時である。然るに齋藤内閣は何等の信念も主義も方針も政策も持つてゐない。かくの如き内閣の存在は國家に對する重大な罪惡である。かゝる内閣が存在するために、本當の問題は發生を妨げられ國民の間における感情の醜化がはつきり人の眼に映らずにゐる。

國民は齋藤内閣出現の意義が、二年前に消滅してゐることを知ると同時に、向後なほ存立するの無意義を知つてゐる。若し齋藤内閣が徒らに噛じり付き主義を固持するならば、憲法政治の由つて立つところの、意見を異にする人々の間における相互的敬敬の基礎を危殆ならしむるものである。齋藤氏は從來無責任の上になほ且この政治道德をも泯滅するの暴舉を敢てするものではあるまい。

人間の發育や健康 體質に大關係ある ホルモンのお話

最近醫學上ではホルモンといふことが盛んに唱へられてゐる。ホルモンとは内分泌腺から分泌される分泌物で人間の體に極めて重要な關係をもつてゐる

ホルモンを分泌する内分泌腺は松果腺、腦下垂體、甲狀腺、上皮小體、胸腺、脾臟、副腎、卵巢、睾丸等が數へられるが、この外最近の研究に依ると、肝臟、腎臟、心臟、胃、腸、乳腺、唾液腺、さては血液や腦に至るまでホルモンを分泌することが判つてゐる。これ等の中、最もよく知られてゐるのは卵巢と睾丸である

ホルモンは一體どんな働きをするかと言ふと、積極的方面では身體の發育を促進させ、新陳代謝を盛んならしめるとともに消極的方面では新陳代謝に對する解毒作用をもつてゐる。男女が年頃になつて性的特徴を帶びるやうになるのは、周知の通りホルモンの働きである。なほこれに固有なことは、お互に甚だ密接な關係をもつてゐて、一つの分泌腺が病氣に罹ると他のものに影響するは勿論、病氣中は其の作用を他のものが補つて呉れたりなど、お互に協調し調節し合つて日常の新陳代謝を營むのである

世界に共通する ホルモン關係の風習
死刑囚の血液を不老長壽の妙藥とするなど…

ホルモンについて面白いことは非常に重要であるにも拘らず、その出て來る内分泌腺は甚だ小さいしかもこれは重要なものほどさうである。それから各動物が共通的に作用する。例へば人間の甲狀腺が惡くなれば、それを牛や馬や羊の甲狀腺で補へる。即ち補ふには動物のものをその儘食つてもよいし、またその有効成分のエキスを食つてもよいのである

ホルモンの研究が始められたのは十九世紀の後半のことであるが太古でもその萌芽はあつた。醫學の始祖として有名なギリシヤのヒポクラテスは腦の惡い人は腦味噌を、腎臟の惡い人は腎臟を、肝臟の惡い人は肝臟を食へと敎へてゐるが、これは今日のホルモン學說と一致するものである

今日のホルモン說に一致する風習は、昔から西洋でも支那でも日本でも存在してゐる例へば西洋では十八世紀頃までは動物ばかりでなく人間の血液や臟器を飲んだり食つたりしてゐた。ドイツなどでは死刑囚の血液のまだ暖かいうちに飲むと若返ると言つて、死刑場にはこの血を求めるものが雲集しその血液をつけたハンカチは一枚いくらと言ふやうに非常に高價に取引されてゐた

支那でも同樣の風習があつた。即ち死刑が行はれると、刑場にまんじゆうを持參し、その血液をかけて、血止めのまんじうとし、不老長壽の妙藥として、珍重されたまた胞衣は媚婦の藥として賞味されたし、或ひは難產の生產藥は若返りの妙藥として媚藥の一つになつてゐる。日本でも、平重盛が罪を恐つて、飯炊き女を殺しその腹中にゐた子供をどうとかしたと言ふ話をはじめ、いろいろなことが傳はつてゐる

最近ホルモンの研究が進むにつれて、それが發育や健康のみでなく、人間の體質にも大關係のあることが明かになるとともに、ホルモン製の藥劑が盛んに賣り出され現在では五、六十種の多數に上る有樣であるが、中には全く利かぬだけでなく、むしろ有害なものも少くない。誇大な宣傳に迷はされぬやう注意しないと、飛んでもない目に合はぬとも限らぬ

最も強い本能は 性慾本能でない
食慾鬪心所有慾の方が強い

【ロンドン國際合】本能の中で最も強いのは性慾と食慾であるといはれてゐるがロンドン大學心理學教授シリル・バート教授は今冬ベッドフオードの冬季大學において此の說に反駁を加へて左の如く述べた

『性慾は決して最強の本能ではなくむしろ性慾は微弱であるから之を抑制しその誘惑を避けることは至極困難であるといふ說それ自身のために非常な影響を蒙つてゐることが多いのである

醫者乃至生理學者の家庭に育つた人はだから性の誘惑などゝいふ話は全くナンセンスだと思つてゐる事實性本能は人類に於て比較的弱い方ではあるが食慾本能、鬪爭本能、所有本能の方が條件強烈で然も聞合に統制出來るのである。性慾皆の時機に關しては少年が年頃になつて疑問を起した際に行ふべきである』

ファッション獨裁

ヒトラー首相のドイツ第一主義は流行の上にまで徹底せしめやうと、特に『ファッション局』を設けて、流行指導に當ることになつた。婦人の服裝などパリ式ではいかぬ、絕對にドイツ式でなければならぬとある。寫眞は新設ファッション局創案の婦人服である

英國で菜食主義流行 保健省でも大に獎勵
標語『もつと植物を食べよ』

菜食主義は元來東洋的なもの、それが東洋が西洋かぶれをして肉食主義になり『昔に還れ』とか何とか騷いでゐる中に西洋では逆に菜食主義が大流行である。最近も英國ウエールスの西海岸にあるコリーン・ベーの町で『もつと植物を食べよ』をスローガンとする菜食宣傳が行はれ、醫師、藥屋百名が參集して種々菜食主義の方法を宣傳した。之に就いてコリーン・ベーの保健官師ダブリユーマツケン博士は左の如く菜食の必要を力說してゐる

『英國民が食事の方面を顧慮するやうになつたのは…る他親達の新鮮な野菜の價値に對する無智のために體格の劣等な國民になりつゝあることは歎かはしいことだ。之が爲めに何も知らない子供達がほうれん草だとか若芽だとか其他の青々とした野菜を嫌だといつて食べなくなつて了つてゐる。之では到底國民の健康が保てない』

此の菜食主義運動は今英國に猛烈に開始されてゐるが保健省でも此の必要を認めて相當考慮を拂ひ地方官に對して國民の利益のために精々此の運動を援助されたしといふ訓令を出した位である

“トルコ”に癌腫病院創設

新興トルコが文化事業に熱心なことは近頃注目に値するが、今度は政府事業として癌腫病專門の病院が創設されるといふ耳よりな話、而もその建設費は約三十萬圓で最新式の設備を具備する筈。既に一流文明國にもあまり見られないやうな完備した癌腫病院をトルコが敢て建設すべく企畫したのは過般新設されたイスタンブル大學の腫瘍學生部にドイツから追はれたユダヤ系教授の一人ニッセン博士が赴任した『トルコに於ける腫瘍』に關する報告書に基くもので同報告中ニッセン教授が癌腫專門病院建設の必要を力說したためだと解せられるがそれにしてもトルコとしては隨分氣張つたもの

面白い統計

フランスの統計ファン某は最近英國人について左の如き興味ある統計を發表した

一、英國人は每日朝食のテーブルに着いて鷄卵を總計一千二百萬個食べる

一、英國人が一日飲むビールの量は二千五百萬パイント（一パイントは約三合）である

一、英國人が日曜日に映畫を見物に行く數は教會に通ふのよりも三十萬人程多い

一、英國人は三分每に一組の割合で結婚する

あなたの神經は健全ですか？
奇拔な神經試驗表

何とかの末期とやらの今日此頃は負人も多少は濃厚な刺戟と醫者の中に頭がどうかしてゐるらしいことは日々の紙面を賑はして居る事實がよく證明してゐるがこれからは陽氣が暖かくなることゝて何更のこと。我と思はれん方はラトヴイア・リガの港町の新聞『セゴドニア』紙に掲載された左の如き『神經試驗表』に照して診斷を執つて頂きたい。若し貴方が

イ、問題に明らかに爆笑出來れば

ロ、人前でモヂくしないで堂々と階段に腰を下すことが出來れば最後に

ハ、映畫館や劇場でもう幕が開いてから可成りの後に出掛けて行つて開演中人前を平氣で自己の座席へ通ることが出來れば

貴方の神經は健全です。いや健全以上、雜用かけにでも使用出來さうな厚い面の皮です

反對に若し貴方が

イ、喋つてゐる最中に急に叫び聲を立てたくなつたり

ロ、御婦人方の前でいやに『皮肉』に振舞つてみたり

ハ、夜寢床に入ると必ず耳の中に違い音を聞いたりした覺えがあれば成るべく早く醫者さんに相談した方がお爲めです

近代朝鮮史上に躍る人物を語る【四】
宮本理事官の活動
長風山人

◇江華條規後日鮮交際の主役者となり、朝鮮開國の序幕を開いた理事官宮本小一と、代理公使花房義質の苦衷と勞苦は今から想像するだに涙の種である

◇宮本理事官は外務大丞として明治八年釜山に來り朝鮮外交の宏闊の脈絡を見た、明治九年雲揚艦砲擊事件のため黒田井上全權一行に加つて朝鮮に出張した、彼は會談を江華に決定させ、會議を易に開催させた殊勳者である、彼は江華會議中朝鮮側をして和局に傾くやうに非凡な材幹を働かした、故に江華條約の締結せらるるや、第一番の理事官として京城に乘り込んだ

◇宮本小一の入城に際して朝鮮政府は非常な歡心と警備とを以て迎へた。そして王宮特使縞間安員をおくつて未だ曾て見ざる懇切な禮遇を以て彼の入城を待ち受けた。國王は日本の特使に面謁を許るし日政府大臣を以て迎接の宴を開くべく政命せられた。大臣中には倭國使節に國書を以て迎へ、王宮入謁の榮譽を與ふるは餘りの厚遇だと不滿を發表したが宮本理事官は伴接官の延接出迎へに案内され、金浦を經て入城し、城内の西廳院を客館として滯在五十餘日、江華條約の明文通りに釜山開港を講定して歸つた

◇彼は外柔内剛その機略に富み打算に早く朝鮮政治家を惱むに於て當時外交官中第一人であつた。壬辰豐臣秀吉の攻略に關したる德川家康に對して修信使間の交際を以てした當時外交使命を領賀し、更に一轉して西郷江藤前原諸氏の征韓主戰を制した大久保木戸の外交政策を說き立て朝鮮要路の歡心を買ふに十分なる修辭を以てした

◇この一句は千百の外交辭令よりも遙かに大きな感動を與へた。朝鮮政治家は彼が投げ付けた一片の茶話によつて日鮮修交の幕を引開けた。彼は京城に滯在中雜談茶話で日を暮らした。釜山開港の一致は全く酒席の雜談の如くに容易に解決した。彼は滯在二年で歸還つた朝鮮大官に造作もなく土産を贈くり、寫眞器を取つて彼等の笑話を買ひ、黄金の彈丸を持ち出して鐵硯の袖中に外交文書を投入すと云ふが如き靈妙不思議の人物であつた。

◇朝鮮側より彼の來訪に答ふるため金綺秀を東京に送くつた、金綺秀は東京に於て親友宮本理事官によつて日本の全貌を眺めて歸つた。惜しいかな彼は遂にその假睡と機略のために偉大な舞臺を踏むことなくして終つた

◇仁川元山府民は現代の繁榮を見て五十年前の花房公使に感謝しなければならぬ、朝鮮開國史に特筆した花房公使の功勞は實に感激の涙を揮すべきだ

◇外務大丞花房義質は日本政府が正式に朝鮮に送つた公使であつた彼は江華條約によつて京畿忠清に一ヶ所、咸鏡沿岸に一ヶ所の開港場を開設すべき使命を帶びて來た。之に反して朝鮮は開港の誓約は日本の鋭鋒を避くる外交辭令と考へ、出來得るなら開國開港の名の下に於て德川時代の修隣使節の交換に止める國策であつた。それ故花房公使によつて公使館を定設することや、邦人商族を引連れて京城に定住せんとする望には大反對であつた

◇花房公使の第一回京城訪問は明治十年十月であつた、明治十一年に第二回の訪問を行ひ、明治十二年十三年十四年迄に十五年には、前後三回の往復を重ね、前後六回日鮮の間を往來した。その間、全羅、忠清、京畿の沿岸を踏査探測すること幾回かを知れず、更に咸鏡沿岸を調査し颶風の下に立ち、險惡の天に照され、逡々として其使命を果たすべく職務に忠々たるその熱心さは後世その交渉側客の史實を讀むもの一片感激の涙なくして看過されない場面がある

◇或時は炎天酷熱の夏日を京城の晦室に送り、或時は疾病重患を枕にして使命の前途を憂ひ、或時は表裏反覆し難き老猾巧智な應接官と舌戰し、或時は無禮極まる待遇を忍んで開港の幕を支へ、或時は忍び難き國際皮肉の使命の下に前後六年七度の往來を重ねて仁川及元山の開港を解決した花房公使は、日鮮交際の第一人者であらねばならぬ

◇現代の仁川府民よ、元山府民よ、そして京城府民よ、兄等は開港の祖先であつた花房公使のために恩澤を忘れてはならぬ

◇花房公使は宮本理事官とはその性情全く正反對であつた。彼は生一本の生眞面目である、彼は鐵面如才なく融通自在の岡山縣人式の如くに見えながら、その本領は硬骨にして氣概高く、常に忠孝の念厚き人であつた。宮本理事官の如く狡猾なる朝鮮政治家の手を握つて御世辭を巧みにする勇氣なく、又剛毅なる要求を容れて功勞を立てる程の機略もなく、彼は正しく朝鮮人士の場面に接觸し難き多くの成分を有した

◇第二回の京城訪問に應接した洪祐昌はかつて東萊府使として山和館の日本人と交際ある人物なりしが、假面を衣食の如く好める洪祐昌の老獪を一蹴した花房公使の猛烈なる斷案は今尚ほ朝鮮側の史話に敢はれてゐる。千萬の甘言を以て說服した成功よりは寸…

◇花房公使はその氣分通りに十五年變亂に對して直面した、彼は日本公使館が暴徒に依て燒打されるや全館員を率ゐて王宮に入つて生死を決行すべく南大門に來た。若しその時南大門が開門出來たなら日本公使は國王と倶に暴徒の下に倒れたかも知れなかつた、彼は日本帝國を負うて兵禍宮に走らんとしたのだ。竹添公使の逃亡的退去とは罪が違ふ

切手よりも小さい ペトラルカ詩集

最近ロンドンで切手よりも小さい豆本の詩集が金四十五磅（へ平價約四百五十圓）で賣り出されてアッといはせた。之はペトラルカの詩集でペトラルカは一三〇四年に生れ一三四二年に死んだイタリーの詩人である。何人か彼の詩を愛惜者がその詩を熱愛するの餘りそれを復寫してこんな豆本を作つたものらしい。頁々百十頁の假皮紙には強大な擴大鏡の力を借りなければ到底讀めない樣な小さな字が一杯書いてある。中には數枚の挿話もあり素晴らしい金線細工の表裝で圓綴じてみる樣な小ボタンでとぢられてゐる。この豆本はロンドンの有名な骨董商社の手に買取られた

ブックレヴュー

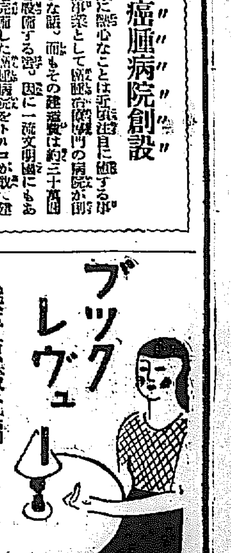

熊平源藏氏編 朝鮮同胞の光
旭　恒　司

磐石事變における朝鮮二勇士の義勇は九千萬同胞の血を湧かし涙を誘つた。それは二千萬朝鮮同胞の中から現はれた偶然の美談ではなく、幾多數へ切れぬほど數ある美談の中から、拔け出て來た美談の結晶であつた。かゝる美談は獨り『人』の上に限つたことではない朝鮮の政治の上に、經濟の上に、產業の上に、習俗の上に無數に認められる。ところが、美談長所につきて、國民大衆の認識が甚だ不充分であるのは遺憾この上ないことである。平賀今日起ち上りつゝある朝鮮に缺くるところのものは朝鮮及朝鮮の人の實相についての宣傳である。岩佐憲兵司令官は、夙にこのことを認へ、『朝鮮の人の篤行美談』を纂めて、既に二卷までも刊行し、これを世の人に頒ちつゝある。この努力が朝鮮の人に對する認識を深めると共に貢獻あつたことは云ふまでもない。ところが熊平氏は更に視野を擴大して、朝鮮の文化的向上、朝鮮の人種における各種の美習美俗、並びに新政以降における精神的、物質的向上等を語る諸現象に對する行政當局、學者、敎育家並に民間識者諸氏の所見感想乃至所見記を集められた。その所感所見記は何れも朝鮮及び朝鮮の人に對して敬愛の心と感激の情とを以て書かれてゐる。即ち輝やかしき朝鮮の人と自然と歷史の姿そのものである、本書を通じて映ずる朝鮮なるものが、如何に將來に輝やかしき希望をとめるものであるかを感ぜしめずにはおかぬ。本書は四百ページの大著であるにかゝはらず、非賣品として廣く世に頒たれんとしてゐる。一念皇國發展の要衝として朝鮮の興隆と、九千萬同胞の朝鮮に對する正しき認識、熱望しての奉仕努力であらうと察せられる著者の努力を多とし、その認識を深刷する（京城府本町二ノ一〇〇熊平商店發行）

▲社會學（日本社會學會年報）本書は日本社會學會の機關誌『社會學雜誌』より『季刊社會學』を經て今回『社會學年報』となつたもので其の第一冊にかゝる。社會學の對象とその認識―尾高朝雄、社會學に於ける應用問題―松本潤一郎、意味聯關の問題―臼井二尚、沒價値の現實態―尾高邦雄、客觀的論理と實踐―小松堅太郎、ファシズムの世界觀―新明正道、現代の危機と理論の實踐性……清水幾太郎その他を收す（二圓東京市神田區一ッ橋通町三岩波書店）

▲託兒所經營の理論と實際（植村益一郎著）最近我國の託兒事業は驚くべき急速度の發達をとげここ數年來年々約一千の託兒所が增設され、故に於て今や六千を算へられてゐる、幼少年の保護事業が斯樣な進展を示したのは喜ぶべき現象である、本書は著者多年の經驗を基礎として刊行されたもので託兒事業の指針書である（二圓東京市神田區小川町三の二森文館）

▲朝鮮農家の副業（田中武次郎著）半島は今農村更生の途上にある、しかも農村の經濟更生に就ては各種の方法と各種の手段がある。就中最も手近なものは副業を營むことでなければならぬ、副業にもいろくあるが資本を要せずして利益を擧げ得るものつまり其地方に適應したものでなければならぬ又その農家自身の能力に適應したものでなければならぬ、本書はこの副業選擇の好指針であり教科書である（一圓二十錢京畿道水原邑新興里三六二朝鮮農會）

▲會議は踊る　ロバート・クープマン氏の作を山科正美氏が獨和對譯せるトーキーシリーズである、發頭に撮影映畫を配してゐる、讀みものとして又語學の學習書としても適切なものである（一圓五十錢東京市京橋區木挽町八の四八港ビル南原社）

尾上式肥料機械

農林省出品審査 最高第一位入選

大豆粕粉碎機

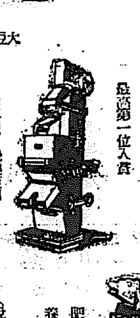

大日本農會肥料展覽會審査 最高第一位入賞

肥料配合機使用

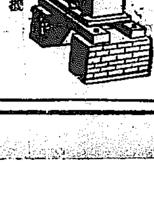

肥料粉末機

飼料粉碎機

（說明書進呈）

製作發賣元 名古屋市中區不二見町 尾上商會 振替名古屋二一五六番

代理店 京城府黃金町一丁目 泰明商會京城出張所 電話本局三三〇一番

醫學博士 醫學博士 推奬

肥り過ぎに アイマー

肥りすぎは多くは體質によるー大抵の人は考へてゐます。然し體質だからといつて食物や藥で肥りすぎが癒らないとは必ずしも申されません、人の頭の良い惡いは體質だからどうにもならぬけれども教育する必要がないとはいへない。丁度これと同じ理由で肥りすぎも相當の程度まで左右出來るものです

肥りすぎの療法は種々ありますが何といつても藥劑療法が一番安全で又有効です、其中でも『アイマー』は、甲狀腺エキスの作用により諸内の分泌機能を刺戟して内臟諸器官の機能を促進し新陳代謝を旺盛にし皮下脂肪を減じ體内に貯へた脂肪を燃燒排出する結果、體重を減少するので肥り過ぎでお惱みの方々に喜ばれて居ります

東京九段上 發賣元 合資會社ケーテー商會 電話九段(33)七五四番

說明書無代進呈

金錢信託　低利金融

營業案内進呈

朝鮮土地信託株式會社

京城長谷川町

小兒科　吉田醫院

醫學博士 吉田得次

診察 自午前九時 至午後二時

花通十一番地（龍山郵便局裏）電話龍山四八番

小兒に エビオス錠

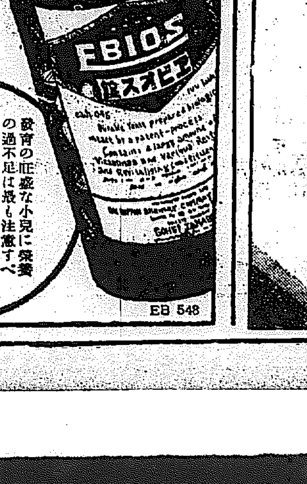

發育の旺盛な小兒に榮養の過不足は最も注意すべきことで殊にヴイタミンの缺乏は發育不全、虚弱腺病質の因となる、本品の常用は之を豫防し强健なる體質を育成せしむ

三五〇錠 二圓　七〇錠 五十錢

EB 548

プラトンインキ

品質は實用的 感じは近代的

プラトン萬年筆

埠頭勞働者の要求

しばらくお預け

清津署長の調停で泣き寝入

裏面策動こそ見物

【清津】昨報國際運輸清津支店の荷役勞働問題は田中署長が乘り出して險惡化から未然に防止されたが、勞働者側代表三十名の語るところでは、仕事請負制度は木村清氏の意見であり、同氏に依賴すれば所期の目的が達せられるだらうとのデマが飛んだので、この要求を持ち出すに至つたといふことで組長、班長ともに請負制度を採用して居り清津のみが日給制度となつてゐるのであるが、田中署長の見解では現在清津の荷役勞働者六百名は請負制度となれば過剩勞働を現出すべく季節的關係も手傳つて過剩勞働出現は必然的でこれが解決は定着の清津勞働者にとつて頗る難事であるといふので一應は現在の儘にして善後策を講ずるといふ協定案を提示し更に清津からの招電で佐藤運送社清津支店長、木村清氏が十二日夜清津着、同氏は十三日勞働者代表と會見の上『清津は自分の權限以外であり清津の荷役勞働制度に對しては自分の與り知らぬ處である』言明したほこれら勞働者の動きと同社內木村、岩田兩氏との感情の行き違ひ及びこれに絡んで何事かを期待する惡辣的デマの上に、今回の一切の根據が見出されるものとして、一應は安靜に歸すであらう勞働問題も、いづれは再燃し若しくは形をかへて新たに發生するであらうと見られてゐる

漢北磁器組合

共同作業所

近く店開き

【咸興】咸南唯一の窯業地帶咸州郡興面大上里漢北磁器組合は國費近數の補助四千圓を得て惡山麓に共同作業所建設中の處いよいよ解氷期から操業開始の手筈が整つた。同作業所では山地都對岸長白縣に輸出すべき砂鉢（サバリ）十萬個七千七百圓の生產を豫想し語生產地ではその他の陶器生產を圖り、今後同組合の生產は三四萬圓の增產となり年額一萬三千圓に達する見込みである

アジビラ

撒布犯人

男女十名の

容疑者引致

【城津】去る一日の不穩文書撒布事件につき城津署では旭町私立普信男學校敎師某を檢束取調べると共に署員總動員の下に搜査の手を八方に延ばし、全力をさけて犯人檢擧に努めてゐるが、漸く曙光を認めたもの〻如く十二、三兩日に亘り俄然數班の大搜查隊を編成し一齊に郡內數ケ所に搜査陣を進め十名に近い男女容疑者を引致し不眠不休で嚴重な取調べを續けてゐる

虐げられた若妻

亂倫の夫へ……邪戀で對抗

逃避行の教員と罪惡清算の服毒情死

哀れ愛兒に情の淚

【元山】昨報＝亂倫の夫の虐げの手から可憐な若妻を救ふべく奉天から元山まで逃避行を企て落着いた知人の家で實を結んだ不倫な戀が遂げられぬのを悲觀しカルモチンによつて汚れた生の清算を企てたインテリ男女＝奉天千代田通り一四牧野顯八の妻愛子（二三）と磯野※雄（二七）は山川病院の七、八號病室に隣合せで別々に收容されまだ昏々と眠り續けてゐるが多分十五日朝頃には生氣を取戾すであらうと小川院長は語つてゐた、愛子は原籍東京市小石川區戶崎町一番地の牧野方に五年前嫁ぎ夫との間には今年五つになる正光さんといふ愛くるしい男の子まで成した仲であるが夫の牧野は鐵道學校出身で奉天では某鐵道の驛長を勤めてゐたが失職し前記奉天千代田通りの從兄某の家に身を寄せてゐる內夫は從兄の妻と通じその亂倫のさまを見兼ねた愛子は再三夫の反省を促かしたが却つて夫の怒を買つたばかりか夫の不行跡は日に日に募るばかりで愛子は每日歎げの日を送つてゐた●この時愛子の前に現れたのが前記の磯野※雄で磯野は內地の某師範を、卒業後下關某小學校で敎鞭をとるうち病氣解職となりその後奉天の知人を賴りその世話で奉天國際商工公司（靴ブラシ製造工場）に勤務する身となつたがこゝでも病氣のため失職し其後は愛子の家の附近に住んで遊び暮してゐた、磯野は愛子の境遇に同情を寄せ何くれとなく世話し慰めてゐたに愛子も亦磯野を唯一の友人として親密にしてゐたところ夫の牧野は兩人が姦通してゐるものと睨み愛子を責めさいなむ日が續いた愛子は夫に不倫の行爲さへあるにこの責めさいなみに堪へかね遂に磯野と圖り逃避行を決意し去る三日奉天を出發磯野の知人府內仲町の羽仁某方に辿りつき同家に落ち着いた頃から不倫の戀は實を結ぶに至つたのである、彼等が情死をくはだてた枕邊には羽仁氏夫婦宛及び女の父飛苑男の兄宛など四通の遺書があつたがその中の愛子の遺書中には愛兒正光の行末を案じ一層一と思ひに正光にも服毒させ死の旅伴れにすべく決心したが磯野に止められて思ひ止まつた旨記してあつた、茲に哀れを止めたのは何んにも知らぬ正光が人事不省に陷り昏々と眠り續けてゐる母のベッドに潛り込み母アチャン／＼と搖り起してゐるいぢらしい姿で、山川院長はじめ看護婦達に淚を催させた、なほ磯野は不治の病に罹つてゐる模樣で愛子は某高等女學校卒業生である、羽仁夫婦に宛てた遺書

御迷惑な御生活を汚したことをお許し下さい不倫に生きたくない私の兄性を偽けたくないといふ氣持に女の同情、責貴を得て清算しましたこのまゝ逝かせて下さい、御二方樣のおしあはせを祈らせていたゞきます

また磯野が下關の實兄師治氏（假名）に宛た遺書は次の通り

軌道を步み得ない心と身體をもつて彷徨する私の宿命をけふはつきりと凝視し盡しました、私の生長は私をめぐるものを傷けずにはゐない、これを知りながら私は敢て步みを傷け得ません、私は卑怯な途をえらびました、然し愧を知るものの許された唯一の手段としてこれ以外の思考がなかつたからです、私の過往幾度かの躊躇が兄さん方の生活を脅し亂してきたことを償ふとしみ／＼と懸深きを感じます私の清算によつて兄さん方に取返しのつかないことをその節の方々にお詫ひして逝くつもりです私の心境は法悅につゝまれて居ります、單純な情死ではないつもりです、私の戀された人生を人妻との戀と交換した恐つて下さい、さよなら、一種虐げられた女性を倖せにみちびくこの感傷的ロマンテイシズムから立脚した錯覺が道德上不倫を犯した原因でありますーたとへ動機がどんなに深くあらうとも對象が人妻であるといふことにより決して結果が純理化されはしないといふことに氣がつかねばならぬ筈であつた、私は理性を失つてゐたと申しましても事實逃避行に入るまでは正しく保つてゆくことに努力してきました、然し結局的に女であり男でありました、兄さんの高解を求めて――とても許されるとは考へられませんでしたが――結婚しやうと約束し思つてきました、私はこれで私の責任を果し得たとは決して考へません、私の誤つた無恥な行動が、この上とも兄さん方の御生活に波紋を及ぼさないやうに――たゞそれだけが私の良心責貴の一つです、この背貴のため多くの責任を殘して逝卸して行きます、陳腐な言ひ草で恐れ入りますが愛子さんと私の屍を一緒にしていたゞければ幸せです、最後まで兄さんのお心をきづつけたことを深くお詫び申上げます、兄さんと直生の幸福を祈らせていただきます

この外在の父飛苑東京市深川區富川町二一の岩立金藏（假名）宛及東京小石川の牧野宛に先立つ不孝を詫び愛兒正光を賴むとの愛子の遺書があつた

風雪禍

京元線文坪附近の大暴れ被害（永要檢閱すみ）

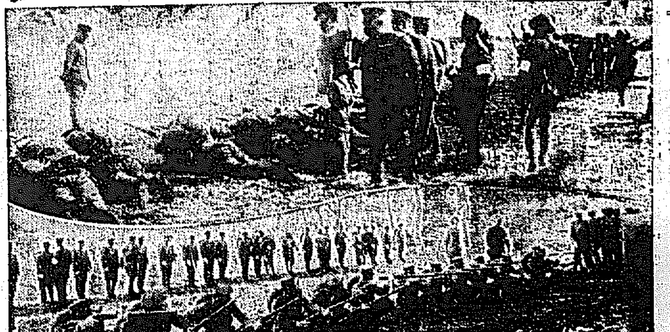

茂山守備隊の敎育檢閱

【茂山】中野聯隊長は十三日午前十時から茂山守備隊第一期敎育檢閱を行つた（寫眞は檢閱狀況）

咸南の秋蠶

全部道內產

蠶種を使用

【咸興】咸南の蠶種は共同購入に對し一部で『移入蠶種は生產過剩に陷り粗惡品が甚だしい善節を味はつてゐる……』との非難に高橋蠶業技師は語る

現在道內には十一名の蠶種製造業者があるが本年は成績不良で檢收規定を通過したものは約四萬枚で道內の需要を滿すに足らぬので一萬七千枚の移入蠶種を余儀なくされた。蠶種は規定に照して嚴選することは多數の蠶種業者保護上已むを得ぬ處置で秋蠶に對しては蠶種製造にも然るべき指導を加へ、需要量三萬六千枚は全部道內產蠶種を使用の豫定である

歲出質問戰緊張

脂が乘りすぎて延長審議

二日目の淸津府會

【淸津】淸津府會（第二日）は十四日午後一時開會前日に引續き歲出第四款の質問に入り土木費一括上程、田中府尹より分割實の計畫を立て設計して見たが坪當り五圓を要し有効面積僅かに二千坪を得るに止まり採算上有利でないから中止したと答へついで車議員は屠獸の請負と直營の損益比較と牛皮販賣に關し使用させる理由を質し松村參與員から

屠獸經營を從來の請負制を廢し直營とした結果約三百圓の利益である、又牛皮乾燥に屋外を使用せざるは法規上禁止せられてゐるからである

と答辯、瀨戶議員の屠獸設備の質問があつて後、臨時、加熱代、勸誘費、動力料の低減方、水道料徵收等につき質問あり

▲瀨戶議員　船舶給水の今後の計畫及び將來水不足の心配なきや

▲松村參與員　一日七千五百立方米突の能力があり水源は十分である

▲瀨戶議員　然らばポンプ及水道管さへ增せば人口十萬、十五萬となるも給水に支障なきものと見てよいか

▲松村參與員　然り

▲車議員　水道事業の收支狀態如何

▲松村參與員　八年度は起債元利差引いても尙一萬餘圓の收益になつてゐる

▲川本議員　新沿岸埠頭の船舶給水所の移轉場所は何れにするか又追々大型船も入港するやうになるが對策如何

▲松村參與員　移轉場所は未だ決定してゐない、新沿岸埠頭の岸壁は水深三メートルとなつてゐるから三百噸位の船であるから現在のもので差支ない

との問答がありついで公園、水泳場、圖書館、公會堂諸費を一括上程し明伴、荒俣兩議員の圖書館についての質疑があり瀨戶議員は水泳場につき

期間は短いが沿岸水泳場の少い淸津としては相當な水泳設備を完成して他地方の人を誘引する考へはないか又現在の場所を移轉する考へはないか

と問ひ府尹より

水泳場を他に移したいと考へてゐるから相當の設備を施したい

と答辯して散會、公益質屋、既兒所費の審議に移り加藤、崔、堀井諸議員より公益質屋、靑年訓練所につき質問あり次に住宅、市場、社會事業、勸業、機關諸費を上程崔、加藤議員市場費の質問に對し松村參與員から

浦項洞市場借地料六錢は五ケ年間の契約である最初は敷地を購入する考へであつたが交涉の結果地價の高價の爲容易に纏まらず一方市場の開設は急を要するので差當り現地を借入れた

と答へ紅粉、伊藤議員物產販路擴張費質問について瀨戶議員の消防組の充實計畫に對する質疑があり二時……

商圈擴張の

移動懇談會

元山府の顏役連が

江原東海岸を巡行

【元山】既報＝元山商工會議所及經濟會主催の江原道東海岸商圈擴張移動懇談會は十二日會議所經濟會の役員會で愈よ決定し二十日から左のプランで各地を訪問、移動懇談會を開くことになつた

三月二十日（第一日）午前七時四十分元山出發通川で座談會開催、同十一時半發通川で同上、同午後一時四十七分通川發高城で同上

二十一日（第二日）午前八時卅分高城發巨津で開催、午後二時半同地發杆城同三時卅分大浦同五時襄陽で同上

同二十二日（第三日）午前九時襄陽發注文津午後江陵で同上

二十三日（第四日）午前八時江陵發注井里に引返し同地で一泊

二十四日（第五日）午後一時通井里發長箭で同上同午後四時三十四分發で歸元

鮮滿貨客列車の

「スピードアップ」

安東の中繼難から行詰り

實情調査員の失望

【安東縣】鮮滿旅客列車及貨物列車の　スピードアップ計畫のため朝鮮、滿洲兩國鐵道局では種々調査を進め、去る十二日來佐藤營業課長田邊貨物、櫻井營業課、森井滿鐵運輸所長、德行營山貨物主任等來安し、安東驛貨物をはじめ滿洲國稅關等を歷訪スピードアップに伴ふ通關事務の敏速化をはじめ中繼につき種々協議するところあつたが最も問題視されてゐた通關事務の敏速化は結局現實の狀態では早急に實現は困難と見られ一方安東では急行貨車の中繼は現在で既に一ぱいなる事判明、一同は失望の態で十五日歸鮮した以下後藤安東驛貨物主任談

『鮮滿間の急行旅客列車と貨車のスピードアップスによる運行上のことに就て來安されたので色々協議したが安東の貨物係としては現在の手續が最上とされてゐるのでこれ以上に手容易に隱匿用來かねる稅關折衝の上或は檢査時間を短縮して多少は早くなるかも知れないがこれもなか／＼困難と思つてゐる、朝鮮內をいくら早くしても結局安東で今迄と同じやうに時間を要しては折角のスピードアップも無意なしになるので遺憾なことだと思つてゐる

東拓の甑山農場

今年から四年間に

千五百戶移住さす

【平壤】東拓では江西郡甑山面に二千百町步の干拓農場を三百四十一萬圓の工費を投じて完成、九年度から四ケ年の繼續事業として千五百戶の農民を移住させる方針で平安南北道內から募集してゐるが九年度は二百五十戶を募集し家屋新築費、旅費等一戶當り一百卅圓を補助することになつた

茂山侵襲事件

一味五名の

第一審閉廷

【淸津】咸北茂山郡豐溪面慶川洞一五三、當時間島和龍縣崇禮社玉石洞宇浪洲洞豐樂黨國こと高泰幹（三〇）を首班とする中國共產黨和龍縣委員會三道溝區委員會所屬軍事部警衛隊員鄭學（二〇）李雲白（二〇）李正鉉（二二）金東洪（二〇）の五名にかゝる殺人、殺人未遂、放火、傷害、放火幇助等のいはゆる茂山侵襲事件の第一回公判は十三日午後一時五十分、淸津地方法院で戶田裁判長係、加藤金兩判事陪席、大町檢事立會、安田辯護士列席のもとに開廷、間島和龍縣合化社下西浦里村の豐常明南學校長李東氏の殺害合化社下西浦市場內の元公安局建物はか民家八十二戶の放火、殺物運搬中の支那人劉某に殺施傷害、茂山對岸より鮮內に侵入同郡永北面芝草洞五六四（淸鮮作大曲部落）居住の林致久殺害計畫から自衛團員を射殺した等々の事實の審理あり終つて大町檢事の論告あり左の通り求刑、安川辯護士の辯論あつて午後六時閉廷、判決言渡は二十日

無期懲役高泰幹▲懲役七年鄭學、同李雲白▲同六年李正鉉▲同金東五

木材の

素通り

會寧の對策

【會寧】從來豆滿江上流から搬出される木材は大部分は會寧に陸揚げして會寧から各地に移出してゐたが森林開發鐵道の延長に伴ひ將來は他方面に陸揚げされる懸念があり會寧に取つては由々しき問題であるので商工會では近くこれが對策を講ずる筈である

人の動き

▲牛島師團長　十三日會寧へ

▲石崎二等主計正　十四日朝羅南發赴任

▲垂井大佐　十四日夜同上

▲上田咸北內務部長　十三日歸任

▲林田少將　退咸提擧のため十四日本社咸南支局來訪

▲林崎之助　同十四日南行列車で會寧發咸興に赴任

▲天野利隆氏（衞戍病院長）十四日會寧各方面を巡訪挨拶

▲杉浦中佐　同上

▲大橋運輸課長（北鮮鐵道運輸課長）十四日赴任

▲上內警務課長　十三日淸津經由朱乙着の豫定のところ降雪のため日程を變更

▲堀越正次氏（江界道立醫院長）十三日各方面を新任挨拶

▲中野直三氏（鎭南浦七三聯隊長）十二日慶從に來茂

▲富永米藏氏（新茂山郵便局長）十二日龍井村所要就任歸任

▲今關信氏（茂山營林署長）十二日茂所から歸任

▲朴東麗氏（茂山郡守）十五日管下初度巡視中起任

咸南辭令（十三日）

道技手　中西武之助

朝鮮總督府に出向を命ず

城津邑地拂下げ

【城津】本町所在邑所有地六千約五百坪は本月末頃一般競爭入札により拂下を行ふ

高女生公判見學

【羅南】羅南高等女學校今年の卒業生五十名は十三日淸津地方法院に至り原田法院長の裁判に關する概念を聽講、引續き咸北共產黨の巨頭張亨明氏が一名の判決言渡、中國共產黨軍事部遊擊隊の茂山侵襲事件の公判を傍聽した

會寧の繁榮

對策評定

【會寧】商工會では九年度繁榮策の成に先き立ち一般市民から繁榮策の意見を求むべく十四日附各方面に案內狀を發した

春川高女校

二十六日試驗

【春川】高等女學校では認可匆々生徒募集入學資格は尋常小學校又は修業年限六ケ年の普通學校卒業又はその見込み者で出願は二十五日まで入學試驗は廿六日筆術國語廿七日口頭試問に身體檢查發表は二十八日午後五時

不貞妻殺し

四年の懲役

【淸津】黃海道殷栗郡北部面金山住居不定鄭永斗（四三）は愛兒を捨て顧みぬ不貞の妻に對し死兒を抱いて憤怒の餘をつきつけた殺人未遂事件は十三日淸津地方法院で檢事求刑通り懲役四年を言渡された

咸北共產黨

巨頭に懲役

五年の判決

【淸津】既報——ソヴエート領に逃走後ゲ・ペ・ウに追はれて鮮內に潛入した咸北共產黨の巨頭張淳興（二五）および、張と同居中捕はれた全忠動（二七）兩名に係る治維法違反事件は、既に大町檢事から同情ある論告の下に張に懲役五年、全に同じく二年の求刑があつたが、十三日正午、淸津法院で戶田裁判長から張に求刑通り懲役五年、全に懲役二年五年間執行猶豫といふ寬大な判決が言渡され、兩被告とも感激した

江原農會

品評會

褒賞授與式

【春川】江原道農會では十三日定時總會に引續き午後一時から道廳會議室で堆肥桃源里面品評會並に第三回當年增殖品評會褒賞授與式を舉行受賞者は左の通り

堆肥　一等江陵郡新里面長德里、同平昌郡珍富面東沙里▲二等鐵原郡西面西仙里、三陟郡近德面宮村里、江陵郡城山面金山里、原州郡富論面法泉里同郡所草面横項里、横城郡井谷面南倉里▲三等蔚珍郡近南面杏谷里、江陵郡連谷面松林里、高城郡杆城面魚川里、江陵郡邱井面金光里、三陟郡北三面三和里、蔚珍郡溫井面德亭里、和陽郡麟蹄面竹里、高城郡新北面和沃里、高城郡新北面竹里、蔚珍郡近南面九山里、江陵郡屏山里、高城郡高城面松山里、珍郡平海面梧谷里、横城郡晴日面廣田里、原州郡板富面曙雲里、平昌郡珍富面下珍富里、旌善郡西面洛谷里、原州郡好楮面萬川里、横城郡甲川面甲川里、旌善郡北面柳川里、原州郡建登面梁院里、寧越郡南面鳳德里、横城郡甲川面兵池里、寧越郡寧越面芳節里

畜牛增殖　一等淮陽郡下北面銀溪里梨峴里、伊川郡山內面松亭里、平康郡西面里日里、金剛宅▲二等麟蹄郡北面龍岱里、李敬夏、同元通里朴東昇、淮陽郡安豐面仕洞里李時宰、同里鳳順弘、伊川郡山內面松亭里李相云、同三面里李鳳國、平康郡西面高日里金致燮、横城郡隅川面正谷里元昌德▲三等麟蹄郡麟蹄面上東里沈文五、同北面龍岱里李公三、同元通里公淑、淮陽郡安豐面方林里石基淳、同淮陽面支石里洞大觀、同下北面只存里、文浩、敬三、▲三等淮陽郡下北面上坪里、伊川郡樂鳳面北里李倫、同山內面松亭里李內主、同鶴洞面城北里李鳳九、同山內面長洞里金始生、同鶴洞面城北里李仁錫、平康郡西面里日里金岩回、同全鳳星、同面玉洞里金容錄、横城郡隅川面正德里金佐八、同元鳳吉、四等二十二點

神経衰弱に

ユーキリン

鈴木農學博士發見に係る有機性燐化合物にして神經の榮養を鉬め之を强壯に導くものなり（說明書進呈）

三共株式會社

SANKYO 三共

脚氣に

オリザニン

（說明書進呈）

脚氣（衝心型、浮腫型、心臟型、麻痺型、妊娠並産褥脚氣及乳兒脚氣諸症）に對するオリザニンの奏效の顯著なるは、發賣以來二十年の長きに亘る多數實驗醫家の報告に照して疑ふの餘地なきところ、從つて又よく脚氣を豫防する效力を有す………

オリザニンは、世界最初のビタミンB（糠胚製劑）劑にして之が體內缺乏は脚氣以外に種々なる變調を身體に及ぼす。今や脚氣以外肺結核、肋膜炎、腸チフス及其他の有熱性疾患時の榮養障碍——食慾不振等に賞用せられ、最近スポーツマンの疲勞防止乃至恢復用に推奬を見るに至れり。

散、錠、液、エキス、注射液各種

製造發賣元　東京・室町　三共株式會社

南鮮版

可愛いゝわが田に 競つて水を引く
各議員の希望開陳を終つて ＝慶北道會千秋樂

【大邱】一日開會以來十四日間の會期も終結をつげる慶北道會の最終日は十四日午後一時半から前日に引續き休會の形で各議員の希望開陳、議長指定順番によつて發言を許せば各議員交々立ち地方民の輿論を如實に反映せしめて熱辯を揮ふ、主な題目を擧げれば
▲都野氏（慶州）甘浦消防機關充實、浦項慶山間の道路昇格
この時議長は前日の議事進行中聯溯（安東）議員と大河原警察部長との間に惹起された醜態言辭云々の問題は更に論議すべきものでないからと婉曲に口止めをなし
▲李鳳求氏（聞慶）郡內の道路網完成に關する要望、聞慶醴泉線昇格
▲元希燮氏（尙州）平恩橋架設へ元君仲々要領よく論調を進め各議席から拍手を受けながら例の製造業補生産獎勵に對する要望を述ぶ
▲沈相政氏（金泉）（要望事項に入る前、大河原警察部長前日の態度に觸れんとしたので議長と「身上の事柄だから」と抑へ同氏あつさりと論調を代ふ）金泉高等普通學校は經營難にあるから道費の補助要望、甘川橋架設要望
▲高鍾憲氏（金泉）大邱府營の入學生は道內住民に三分の一の優先權を與へられたい
▲入山氏（漆谷）産業指導獎勵に於ける指導員の人物向上を計られたい、又耕種費員と指導當局との連絡を緊接にし生産民に不平のない樣にされたい
▲徐炳柱氏（大邱）當局は産業指導獎勵の前に先づ農民の利害ある點を理解周知せしめたい
▲金庭模氏（大邱）自作農創定に東拓所有地拂下年賦償還要望、普通學校の實科教育勵行
▲崔潤氏（慶州）漁港避難港を道內沿岸各所に設置されたい
▲申谷氏（迎日）鮮內重要都市に水道特産物販賣所を設置されたい、面經費を節減し面民負擔の輕減を圖られたい
これで一旦休憩、同三時再開
▲李晉厚氏（英陽）朝鮮人巡査制度を改善し全然共同警察にするか一歩進み一律的に內地人同樣火葬にされたい、法的婚姻年齢を引上げ、なほこの力でこれを是非實行されたい、英陽、邪教撲滅所を設されたい、英陽、府孫間道路開設要望
▲水谷氏（尙州）各面に指定面に農業設施切望、慶北線（朝鮮）を局線へ買收要望
▲權泰鎬氏 漆谷江原道旌善郡住民の熱望する同郡慶北道編入の行政區改正をされたい、江口橋架設
▲崔潤氏（慶州）慶州は適地に獎勵されたい、大邱高等女學校を設置されたい
各議員の希望意見開陳はこれで終り議長から一場の挨拶があつて閉會を宣したが時に四時半頃殆ど猛烈な論議を收拾して遂に終幕を告げた

浦項署の警戒

【浦項】浦項署では昨冬來の鰊漁不漁のため各漁場から引あげる漁夫が行掛けの駄賃的に犯す盜竊等を未然に防止すべく管內一般に警戒網を張り日夜警戒に努めてゐる

春の釜山に 渦卷く商戰
倉庫の奪ひ合ひに 米屋さん達血眼
のしかけたお米は百萬叺 米倉一つに四十圓の賞金

【釜山】鮮米統制の雲行きが險惡となり、米屋さん達を極度に脅かしてゐる折柄比較的低廉であつた釜山各倉庫の在庫米は昨今激増に激増を重ねて百萬叺を突破する旺盛をきはめ今の處どの位にまで殖えてゆくか見當がつきかねる程の米の洪水である、これは大邱を中心として先高を見越して買込まれた鮮米の倉庫不足となり、釜山へ續々と持込まれたことが最大の原因であるが一月中の釜山內地移出の鮮米は近來稀れな増加振りを見せ、統制實施を分界點として鋭い米屋の眞劍味の導き出された結果であつて今や釜山の倉庫は溢れるほど流れ込む米の倉庫を奪ひ合ふため猛烈な商戰が展開されてゐる、積極的に乘出した一流の營業者側では一車積みの米の倉庫を奔走してくれた者には四十圓の報酬を奮發してまで貯藏庫の入手に苦心する有樣である、これは買上米の受渡しは指定倉庫に限られ若し商談所合ひの場合には買方が一石當り四圓の拂戻しを負擔せねばならぬ苦境に廻つたので大枚四十圓の報酬賞金は背に腹は替へられぬセッパ詰つた餘儀の一策であつて買方に廻つた米商業者は寸刻を爭ふ商網相場に神經を焦らだゝせ乍ら倉庫の爭奪に血眼である―さても春の朗かさの裏に渦まく商戰の賑盛が續く……

早春だより（その三）

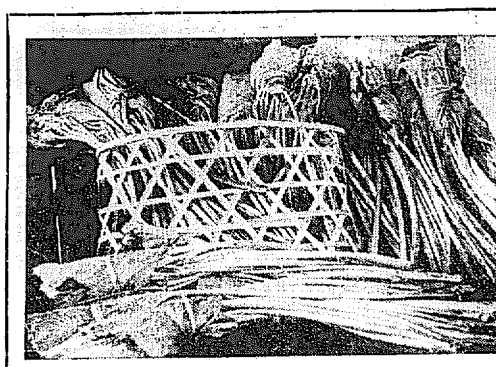

懷しい蕗の香 南國木浦の名物 ボツボツ出廻る

【木浦】名物木浦蕗がボツボツ出廻り初めすでに十日前後床ものの十個が京城へ出荷し一把十錢の相場で仕切つた、今年に入つて雨量が少かつたゝめ作柄はよくない模樣であるが下旬ごろから出廻り旺盛となり鮮內は勿論滿洲方面へもドシドシ移出される、昨年は約八萬七千貫生産し地元及び木浦で消費されるものは約半分で殘りの約四萬五千貫が他道その他へ移出された、なほ名産蕗節子も好評で土産品としての前途を期待されてゐる（寫眞は出廻つた木浦蕗）

振威の農事品評會 けふ授賞式

【平澤】振威郡農會では各面農村振興會品評會、養蠶品評會、畜牛共同品評會、堆肥指定面品評會等を開催しこれが褒賞授與式並に賞品授與式を十六日午前十一時から郡廳會議室で官民多數列席の上擧行

北海道から米だより 仁川穀檢へ

【仁川】本府穀物檢査所小林檢査官は目下北海道から樺太方面にかける鮮米の取引狀態を視察中であるが現地から仁川穀物檢査所に達した情報によると北海道では昨年度米の收穫高が三百萬石もあつたため鮮米は何所も移入されてなく只函館に丸仁白米の二等級が少し移入され一升二十四錢で取引されてゐたが同石三等白米と同値で取引の點からいへば函館では日本一と稱せられてゐるものである、因に目下北海道は降雪が盛んで殘雪は近年稀に見るきびしさであると

東洋紡績 繰業の手筈整ふ
機械の据付完了し 內地から綿も屆く

【仁川】府內萬石町に過去一ケ年に亙り須知工場長指揮の下に建設中であつた東洋紡績仁川工場は既に機械の据付も略終了しその他の施設も全部完備したので米綿の紡錘七五、〇〇〇ピクル、價格四萬六千三百圓が神戶から大阪商船の日鮮丸に積替へ去る十二日仁川に陸揚げされてゐるが同工場が使用する女工は約一千名でその內鮮人の女工は既に募集を終り內地から與彼した女工が近く到着の上愈よ四月上旬から作業を開始する事となつた

富川面議 補缺選擧 當選者決定

【仁川】富川郡富內面の面協議會員一名の補缺選擧は十三日午前十時面事務所で執行、立候補者五名で相當激戰であつたが同日午後四時開票の結果左の二氏が當選した
當選 二十五票 山下芳次郞 同二十票 石福玖 次點 十八票 申鉉夏

蔚山郡學校評議會

【蔚山】蔚山郡では十三日午前十時から郡廳會議室で第十六回學校評議會を開催して九年度豫算を審議したが豫算總額は十二萬一千五百六十一圓で前年度より八千二百六十圓の增加である、なほ新規事業としては蔚山校の校舍改築、大峴校の學級增加、方魚津校の開校と新設等がおもなものである

器用な泥的

【仁川】大邱府七星町生れ前科二犯柳請默（三）は穀物拔取り用のチ

地主躍起となつて 坪數割に反對
牧の島の地主聲明書を發表 延期と輕減を叫ぶ

【釜山】九年度の釜山府豫算編成に重大な影響を持つ土地坪數割の賦課徵收に關し猛烈反對の氣勢をあげ各方面に諒解運動を續けてゐた牧の島土地所有者側では最近左の如き聲明書を發表して輿論に訴へた

主旨 坪數割は十年度より賦課徵收すること▲坪數割の賦課金額を半額に低減すること▲坪數割の納附期間を十ケ年に延長すること

理由（大要）今回府民救濟の事業工事の進捗に伴ひ坪數割を一ケ年延期するは坪數割の賦課も亦一ケ年延期すべきは當然である▲府政工事の進捗に伴ひ坪數割を生じたる金額は龍尾山の裏平路附近の臨港橋通りの擴張事業外の工事費に充當し北の經濟的利便ありとして牧の島に五萬圓を又西瀬擴張の目的の如く坪數割を強制徵收すれば種々なる弊害を惹起するは火を睹るより明かである▲今當局の欲するがまゝに豫定の如く坪數割を強制徵收すれば側面に於ても相次ぎ幾所に惡影響を及ぼし一部府民に强ふるもので、擴張の起債償還の差額を一萬二千圓を各々一般府費より寄附したに拘らず此種橋梁建設の大部を獨り牧島土地所有者に坪數割として賦課するは過重の負擔をもつて支出所要金額との差額八千餘圓を生ずる由であるが杜撰極まる當初の豫算に拘泥せず現下の時勢に適應する如き對策を考究されたい

更生の群山 家政學校 新入生募集

【群山】四月の新學期から復活することに決した群山家政學校は今後後援會が經營主體となつて校長は專心財政的確立を計り熊本校長は教授に當り過去の如き變態的經營方針を根本的に改め一切の緊維は避けて使命を達成すべく面目を一新して更生することになつたが來年度取扱ふ普通科（初學年度教室）三十名研究科（女學校卒業）三十名を募集すると

木浦病院長 辭表を提出
婦人科長の後任問題で 府との確執が暴露

【木浦】府立木浦病院長松島伯一博士は八日附で突然府當局に辭表を提出したがこれは從來婦人科を巡つた府當局と病院の確執が暴發したものと見られてゐる、即ち婦人科部長自見政雄氏の後任を物色するにあたり府當局は部下の監督、統制の責任ある松島院長に諒解を求めず獨斷で現婦人科部長を後任に決定した模樣であり松島博士は遂に責任を感じて辭表を提出したものといはれてゐる、その結果は單に松島院長一個人の問題ではなく府の態度如何によつては或ひは重大なる結果を招來するものと憂慮され府民の問題を目前に控へこの人事問題の當の責任者は狼狽の態である

巣立つ喜び

大邱醫專 第二回卒業式を來る廿二日午前十時から同校講堂で盛大に擧行

清州小學校 尋常科第二十五回、高等科第二十三回卒業式を來る十九日午前十時半から同校講堂で擧行

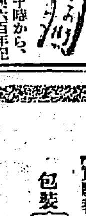

【水原】十三日午前十時から水原神社で、建武中興六百年記念祭を執行
◇
【鎭南浦】小學校では十一日午前十時から同校講堂で卒業式を開催
◇
【咸興】官民有志は十二日午後六時から大和で前歩兵第七十四聯隊長林眞少將の盛大な惜別宴
◇
【咸興】咸興高女では十二日正午から官民有力者の夫人連を招待第七回試食會
◇
【清津】清津カフェー同業組合では九日ミカド食堂で初總會を開き、女給增員、屆出制約認可の二要望、料理定價協定の三件を協議

有難くない名物
大邱に名高い林檎と菓子 火事もお仲間入り

【大邱】十三日夜大邱府資支局公設の火災外一件、十四日未明更に鳳山町に一件と僅か十時間以內に三件も火事騷ぎが起り今年に入り大邱の火事は既に六十五件に達し市民は一抹の不安にかられてゐる大邱リンゴに菓子、火事は今や大邱の三名物となつた

大邱の公營 課長決定 庄司昌原郡守

【大邱】昨年末新設された大邱公營課々長は今日まで竹本內務課長が兼任の形であつたがその後人選の結果現昌原郡守庄司昌氏と決定、氏は曾て大邱府內務課長として令名あり府の事情には最も通曉した人で府業の性質上から全く適任者が物色された所で同氏に大なる期待をかけてゐる因に同氏は十六日午後一時着列車で着任すると

【仁川】ロッキを背込んで仁川取引所構內を始め各所で、竹ベラを使つて米や小豆を盜んでゐたが、十四日午後九時十分頃同物を背負ひ仁川宮町交番所前を徘徊中御用

內地に憧憬れ 大擧して駐在所へ
渡航證明書をくれと喚く 咸安郡北面の騷ぎ

【馬山】慶南道中內地出稼者は咸安郡が第一位を示してゐるが最近內地渡航志願者が俄に激增しあらゆる手段を講じて渡航證明書を得んものと各駐在所に殺到し係員を惱ませてゐる殊に郡內郡北面の如きは僅か二千五百戸一萬五千人中現在約一千人出稼人があるが十三日の如きも約二百五十餘名も郡北駐在所に殺到し證明書を得るまでは死でも動かぬと頑張り人山を築く有樣で係員は總動員でこれが整理に當り漸く午後七時までに慶南道で調査の上十七名だけに證明書を附與した、彼等の多くは昨年の風水害のためと稱してゐるが渡航者が大多數を占めてゐるので絶對に阻止する方針であると

鳳岩溫泉の火事
旅館鳳仙閣全燒し 主人は火傷を負ふ

【馬山】十三日午前六時半府外鳳岩溫泉旅館鳳仙閣田中悦之助方客室から發火し折柄の强風に煽られ紅蓮の焰は忽ち全建物を包み全部燒失、家財道具を全燒し同七時二十分鎭火した、損害は建物二千五百四十圓家財道具一千五百圓計五千圓であるがこの外現金約二百圓位あつたので之を取出さんと田中氏は火中に飛び込んだため顏面に火傷を負ふた、急報に接して馬山署、消防組及邑職員消防組が馳けつけ必死の防火に努めた、當時鳳仙閣は前夜一組の客があり其等客の歸つた直後のことゝて馬山署では關係者としてその客を召喚取調べ中である

速記科特設 釜山職業學校

【釜山】釜山公立職業學校では本科の木工、指物科以外に積極的に科外既修科の要望を容れて夜間部に速記科を特設して四十名の生徒を募集し四月六日から開講することに決定した、修業期間六ケ月、高等小學校卒業以上の學力を有する者は入學の資格があり府及道廳の専門職員が教授となつて講座を分擔する筈

貧弱極まる 消防の設備
今度の火事で暴露 沖署長が殘念がる

【大邱】府の消防設備に關しては都市の發展に反して著しく貧弱であるが殊に十三日夜府資支局の火災に際し如實にその不完全振りを暴露し市民に消防器具の完備を痛感せしめたが右につき沖大邱署長は次の如く語る
消防器具類に常備品の少いのは今度の事ではないが今度の火事でこれを痛切に物語つた、今や大邱は横に縱に實に素晴らしい勢ひで發展し高層建築物も著しく增加し市街の形態は全く昔日の面影もない狀態であるのに消防器具は依然舊態の儘であるのは遺憾である、あの火事でも高架自動車があれば上からどしどし消火に努められるから最小限度に喰ひ止め得られたらう、今度の火災はよき教訓で府當局は財源の許す限り都市の進展に伴ふ消防設備の完整を期して貰ひたいものである

群山明治町にアーチ

【群山】府內明治町々會では經費千餘圓を投じ皇太子殿下御降誕記念事業として同町の雙方入口にアーチ型街燈を設置し華々しい電飾を施す計畫である

統營水産學校 合格者發表

【統營】水産學校では八十三名の入學志願者に對し十日から三日間選拔試驗を施行の結果左の通り二十七名の合格者を十三日發表した
金性佑（慶南）鄭日鎔（慶北）河判祚（慶南）金成得（慶南）宋麟吉（慶南）元容碩（慶南）尹勸宙（慶南）宋源度（慶南）非有正美（福岡）高瀨樹夫（慶北）郭永官（慶南）金相烈（慶南）金訓宗（慶南）李燦洪（慶南）橋本昌夫（慶北）張珠龍（慶南）孫米九（慶南）崔占東（全南）姜逸周（慶南）裵一煥（咸北）崔選宗（江原）鄭鐘琥（慶南）陳道九（慶南）玉致英（慶南）金益水（慶南）中川毅（慶北）南奇孫（咸北）

六人に一人の割 試驗地獄の 清州農學校

【清州】清州農學校の九年度入學試驗は來る廿二、三、四の三日間に施行されるが去る十日の締切期までの志願者數は三百十九名でその內、醫校、獸醫科共約二十五名宛、約五十名を選拔する筈で正に六人に一人の割、實業教育の高唱されて來た今日の時勢も反映して六倍の志願者を算しこゝにも試驗地獄を現出してゐる

陳列棚から 一物殘らず盜む
舊馬山の時計店で 數千圓に上る被害

【馬山】舊馬山富町川野時計店では十三日午前六時店主が起床して店先をみたところ前戸のネヂ釘を拔き店頭の陳列棚にあつた時計及指輪その他の貴金屬は全部盜取されゐることを發見し驚いて馬山署に屆出でたので馬山署では直に實地檢證すると共に最近盛んに府內に跳梁する貴金屬專門の賊と睨み各方面に手配して犯人搜索中であるが、盜難品及價格は店主が二日前から鎭海方面旅行不在中で詳細判明せぬが數千圓に上る見込である

蔚山學組會議

【蔚山】蔚山學校組合では十七日から約七日間組合會を開催して九年度豫算其他を審議する

胃腸と榮養に

藥學博士 西崎弘太郞氏指導創製

最も有意義にして且經濟的なる主藥補佐藥として治病力を促進し處方の奏效を迅速ならしむる典型的ヴィタミン、酵素、乳酸菌劑

貴下の處方にサロミンを！

◆本劑の廣汎なる應用範圍 は活性胚芽精、乳酸菌、蛋白消化菌の共同作用によるものにして、從來の單一ヴィタミン劑或はその他の榮養劑に比し最も能動的に治病力を促進せしむるを得、殊にその主成分として純正胚芽精を有し、日本人の大多數が侵されつゝある白米食に因る榮養障碍の多樣なる弊害を除去し得るは刮目すべき特徵にして同種製劑中本劑獨自の領域也

◆食慾增進作用 ヴィタミンBが消化液を强力化せしむる事實は既に學界の認むる所なるが、本劑は尙多數の消化酵素を包有して、胃腸を活潑ならしめ分泌を調節し、消化液を强化すると共に酵素を補給し、以て自發的及び他動的に執拗なる食慾不振をも解消せしむるを得べし

◆整腸通利作用 本劑は胚芽エキスに乳酸菌、蛋白消化菌を附加せるを以て腸內の腐敗菌、病原菌を驅逐し、以て腸內異狀醱酵を防止し、腐性中毒を豫防し、整腸を行ひ、消化吸收を圓滑ならしむると共に藥物的、生物學的綜合作用による通利作用は的確にして何等の副作用を伴はず、又習慣性となる懼れ全くなし

◆新陳代謝促進作用 日本人の新陳代謝障碍が白米食に因る處大なるは既明の事實なり。本劑は純正胚芽精を主劑とせるが故に、先づ米の精白により食糧中に缺乏するヴィタミン各種を補給するを得べく加ふるに各種アミノ酸、有機燐、ステリン類、鐵、カルシウム、マンガン等有用鑛物質をも豐富に含有するを以て榮養不良、消耗性疾患、傳染病及びその豫後、手術前後、姙産婦、發育不良兒等に用ひて、代謝機能を增進し、細胞を新生して榮養休質を形成せしむる上に滿足すべき結果を期待し得。

臨床大家實驗推奬
【實驗報告書及供試見本進呈】
包裝 粉末 九〇瓦 二七〇瓦 五〇〇瓦 錠劑 三〇〇錠 九〇〇錠
壽屋商事株式會社藥品部提供

サロミン
菊正宗の胚芽精複合劑

補血　強壯　葡萄酒

赤玉ポートワイン

強烈な化學藥は　效果の如何に拘らず素人が濫用すべきものでない　赤玉はそうした藥とその性能を異にするが故に　極量等の制限もなく　また副作用等を伴ふ虞れもない　だが持藥として　常時　連用するならば　味ひの醇甘さと　適度の酒精分が心氣を皷舞する上に　その含有葡萄糖が　不斷に身體諸器官の働きを力づけ　病に對する抵抗力を蓄積すること　まことに侮り難いものがあるのである

斯る人に赤玉をお勸めします

肥え太りたい人
血を殖したい人
榮養を進めたい人
衰弱を治したい人
精根を强めたい人
夜安眠したい人
健康長壽を望む人

朝夕の一杯　百藥に優る

滿浦本線の山峽に 半島始めての電化

廿二のトンネルと四十分一の急勾配 電氣機關車を運轉

鐵道局で今春着工する滿浦本線中の難關たる狗峴嶺十七キロの工事に於て朝鮮初めての電化を目論み、トンネル及架線に研究の歩を進めてゐる。鐵道局では普通列車運轉の計畫であつたが、十七キロの短區間を二十二のトンネルをくぐり抜けるため乘客は殆んど煤煙の中を通ることになるので、この解決には電氣機關車以外にはないといふので、ディーゼルエレクトリック機關車を採用することになつたもので狗峴嶺の電化は四十分の一といふ急勾配も列車は易々と越えられるばかりでなく、列車の運轉間隔が緊縮になつても一向平氣だしさらにお客さんも煤煙抜きの愉快な旅が出來やうといふのである

學生見學殺到する 京城法院の公判廷

きのふの法院風景

卒業期が目睫に控へて法院見學の學生が殺到し公判廷は素晴らしい賑ひを見せてゐる、十五日は京城醫專の學生達が强盜事件を、又京城女高普の新卒業生達は殺人事件を、共に殺伐極まる事件の審理をいと熱心に傍聽した、十五日の公判風景

エロテロ

咸鏡南道咸興郡東上面張士英(二四)と同面方士國にかゝる殺人被告事件は裁判長脇田檢事係りで開廷、檢事は前記通り張に懲役十五年、方に同十二年を求刑した、この被告兩人は昨年五月兩被告が不義の關係にあるのを張の姉婿に當る李某に發見されたのを遺恨に思ひ、二人共謀して山に李を誘ひ出し三尺の棍棒で殴り返し即死せしめたエロテロ事件である

嫉妬殺人

江原道横城郡晴日面の林鍾根(三〇)といふ男、三十歳で美人の金貞淑を妻に持ちながら生れつきの醜夫で人並以上のやきもちやき、女が外出する度にしかり飛ばしてゐたが昨年三月偶女が隣家に遊びに行つたのに憤慨し小言から口論となり撲殺して逃に隱

國立三公園 正式に指定

【東京電話】內務省は國立公園規定に要する一切の手續きを完了したので、愈よ十六日官報を以て雲仙、霧島、瀬戶內海の三公園を正式に指定することゝなつたこれで我國最初の國立公園が生じた譯である

飯塚大佐ら 壯烈なる戰死詳報

きのふ關東軍から發表

【新京十五日電通】土龍山に於ける飯塚部隊の戰鬪に關し十三日飯塚部隊長は現地に出張調査の結果左の如く判明した

飯塚大佐は吉林省東方地區の討伐を終り軍旗と共に佳木斯に歸還、依蘭に於る會議に出席のため鈴木少尉以下兵十五名を連れ騎隊に先行中、元土匪出身の土龍山地區の自衞團長が先きに飯塚部隊の爲め山地に追込められた匪賊を糾合し蠢動中なるを知り之が討伐隊に向ひ交戰したものである

た、我方の損害は飯塚部隊飯塚大佐、鈴木少尉以下兵十六名、軍屬一名戰死、軍屬一名行方不明、吉川、倉木兩部隊戰死三名、重輕傷者岡田特務曹長以下二十五名である

戰友が仇を討つ 依蘭の匪賊は全滅

【新京十五日電通】關東軍司令部發表＝飯塚部隊と交戰せる匪賊は土龍山を中心とする匪賊の壯丁團長（元匪賊出身）が匪賊と通謀し蠢動せんとしたもので、飯塚討伐隊の交戰中佳木斯より派遣された吉川、倉木兩部隊は十一日右匪賊を攻擊、全滅に近き打擊を與へ

諸國より弔電

【東京電話】『友鶴』遭難に對し左記諸國より海軍大臣宛深厚なる弔電を寄せられた

英國海軍大臣 モンソル氏

英國支那艦隊司令長官 ドライヤー中將

米國海軍大臣 スワンソン氏

伊太利海軍大臣

悲壯!! 友鶴艇

死に臨んで從容 軍人精神の發露

乗組員の手記發見

【佐世保電話】水雷艇友鶴乗組員の遭難後、暗黑の艇內で、しかも死地に直面してゐる中に、兵員の書き遺した遺書はいづれも報國の精神躍如としてをり、いづれも軍人精神を發揮し從容として死に臨んだものである、鎭守府ではこれら尊い遺書を艇內全部にわたつて搜査し十五日午前十時發表した

一、探信儀室內入口白壁に書かれたもの

午前四時急に左に傾き浸水す極力排水に努む

天皇陛下萬歲 田中タケオ 六時四十分

右は宮崎縣出身一等水兵田中武雄君が認めたものである

二、探信儀室內に書かれたもの

日本男兒

母 安んぜよ

軍信

國の爲……（以下文字不明瞭）

皆喜んで死ぬ自身子を思ふ（以下不明）午後五時半

荻原

鹿兒島縣出身荻原儀の認めたもの

三、前部兵員室から米麥庫に通ずる壁に書かれたもの

井上三等主計兵曹

壁と共に四時三十分頃沒せり一區と二區にて防水に努む

四、米麥庫の扉に書かれたもの

凡そ一時間たてり

一同元氣にて沈着なり

まだ救助に來る模樣なし

鹿兒島縣出身井上平次君が認めたもの

五、米麥庫フレーム上に書かれたもの

糧食を盜して皇國の繁榮を祈る 井上 平次

右は徳島縣出身渡邊忠君が認めたもの

浸水徐々にして（以下不明）その左フレームに左の字句が同一筆蹟で認めてある

一死報國の時來る

三等主計兵曹 井上 平次

渡邊二等兵曹

六、米麥庫扉に

潔く死に行く 渡邊

前記四の渡邊忠君の遺書でいづれも割合に文字は判讀し得るが、次第に呼吸切迫し苦しい中に認めたものであることが認められる

前三の筆蹟と同じ

艇內に二死體を認む 結局行方不明は卅一名か

【佐世保電話】水雷艇友鶴の艇內から收容された殉難者の死體は十五日までに准士官以上四名下士官兵六十二名合計六十六名でなほ艇內に二三名の死體を認めるも十四日夜は徹宵收容作業に從事してゐるが、何分艇內が頗る複雜となつてをり、しかも複雜極まる機關室の狹隘な內に挾まれてゐることゝて切り放し困難を極め、十五日正午に至るもまだ收容を見るに至らず十五日中には全部收容の見込みである、とすれば、なほ艇內の未收容殉難者を二名とすれば、結局收容死體六十八生存者十三名、行方不明艇長以下三十二名となる譯である

專門學校は けふ！試驗開始

官立高等專門學校の入學試驗は十六日から一齊に施行される

咸南奥地に大吹雪 交通が杜絶する騒ぎ 回復の見込立たず

【下碣特電】去る十一日降雪の後颶風つき咸興、長津との郡界の黄草嶺及びその他數ケ所に大吹雪が起り、十二日から十五日に至る四日間に亘り咸興長津間の人、馬車の交通が杜絶してゐるが、目下の處は颶風の爲め除雪作業が出來ず、交通の恢復は見當がつかぬ有樣である

暴風警報

三月十五日午後二時卅分＝仁川觀測所發表＝高氣壓に伴ふ季節風にして北乃至西の風強し咸南北沿岸を警戒す

三月十五日午後八時卅分＝仁川觀測所發表＝高氣壓に伴ふ季節風にして北西の風強し、平安南北道、黄海道、京畿道、忠清南道、全羅南北道の沿岸を警戒す

京城法專、京城醫專、京城高工水原高農、京城高商、城大豫科

三防銀嶺は招く 掉尾のスキー大會

來る十八日に第四回全鮮大會 京城・元山の大接戰か

本年掉尾の催し鐵道局、本社後援の第四回全鮮スキー大會は來る十八日午前九時から京元線三防スキー場に於て擧行する

本大會は三四年度スキー界の決算として各方面から注目されてゐる京元沿線のスキーヤーは續々申込み、當日の白熱する競技が豫想されてゐるが、競技種目は十八キロ、三十二キロリレー、五キロ、ジャンプ、コンバインド、女子二キロ、滑降の六種目で、昨年全種目に於て京城鐵道局が全勝してゐるので元山側は是が非でもこの雪辱をなすと意氣込んでゐるから大接戰を演ずるであらう、尚三防の積雪は十一日以來の降雪により從來一米餘の積雪に新雪一米乃至五十センチを加へ雪温も十五日の如きは零下九度といふ絶好のコンヂションで、鐵道局では三防行

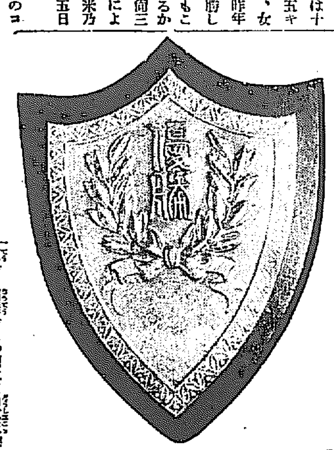

狂人斧を揮つて 母や弟ら六名殺傷

逃走して自分は轢死

【大阪電話】十五日午前二時頃奈良縣北葛城郡河內村字西代、農森本勝治(五〇)方で長男正雄(三〇)が斧を揮つて就寝中の母小糸(四八)二男正義(一八)三男正… の三名を即死せしめ、長女… (二〇)と父勝治に重傷を加へ、更に隣家森本… (三〇)方に侵入し、同人の長女…子(一〇)と妻女キク(四〇)に瀕死の重傷を負はせ逃走したが午前六時の奈良行貨物列車に飛込み轢死して居るのを發見した、兇行原因は發作的の精神異狀といはれて居る

濠洲の旋風 死者五十名

【ブリスベーン（濠洲）十五日電通】十五日ヨーク岬とカイルンの間に猛烈な旋風起り死者五十名、行方不明數十名を出し、十二隻のランチ行方不明となり、帆船三隻沈沒した

る狩衛は福山部隊は依蘭より土龍山に向ふ途中飯塚部隊長以下の遺骸を收容した

約四割一分が 國語を解する

京城府でのしらべ

昨年末調に依る京城の朝鮮の人で國語を解する者は先づ普通會話に差支へないものは男五萬九千三百六十九人、女一萬四千八百八十八人計七萬四千二百五十七人次に稍々解し得る者は男二萬四千六十人、女一萬一千八百七十六人、計三萬六千三十六人通計十一萬二百九十三人之を朝鮮人總人口に比べると四割一分弱である

凱旋兵の通過

滿洲に派遣されてゐた特科〇〇隊〇〇名は十五日午後九時四十分京城驛通過歸還した

代表拳鬪選手 廿五日に出發

極東オリムピック派遣拳鬪選手全國選拔二隊を現地に急派した

海パイヤス灣に於て火災を起し大破したアメリカ商船ノルトン號救助のため、目下舊門にある今村部三艦隊司令長官は十五日午前第三艦隊麾下の第二十七驅逐隊所屬の

火災を起した 米砲艦救助に

我驅逐艦出動

【上海十五日電通】十四日南支那

大賑ひの 京城驛

學生さんで

受驗學生の往來一般旅客の增加でこのところ京城驛の雜踏は目まぐるしいまでに盛況を招來し一日乘客千五百餘名、この收入二千圓といふ增收ぶりを示してゐる、旅客は北鮮、南鮮、安東方面特に安東行が多く釜山——奉天直通列車は何れもすし詰め滿員で既に四、五日前からの豫約以外は駄目といふ狀態である

中薗に死刑を求刑 勝美は懲役二年求刑

【大連十五日電通】醫士夫人の無兒玉博士醫殺人事件の第四回公判は、十五日午前九時半より大連地方法院に於て開廷、高井檢察官は約二時間に亘る峻烈なる論告の後左の如く求刑した

死刑 中薗秀雄(三七)

懲役二年 藤森勝美(三〇)

米の水泳選手 八月に來朝

【ニューヨーク十四日電通】全米アマチュア競技聯盟が今夏水泳選手を日本に派遣するが、選手の銓衡は來る四月四日から三日間に亘りコロンブス（オハイオ州）に於て擧行される國內水泳選手權大會終了後三名の最優秀選手を選拔することに決定した尚ほコーチとしてはロバート・ヒッパス氏が選ばれ一行は七月十四日サンフランシスコ出帆にて日本に向ふ筈である

日本大會に出場する朝鮮代表金晶鉉君以下五選手は十五日京城發の豫定の處、大會延期の通知に接したので來る二十五日夜發東上することに變更、四月五日東京に於て關東、中部、關西代表選手と對戰する筈である

森悟一氏追悼會

熊本縣人會では來る十八日午後二時から京城若草町西本願寺別院で前朝鮮銀行取締役森悟一氏の追悼會を催す

京城局の 自動交換

十一年完成 近く着工

三越裏手に新築される京城中央電話局新廳舍は近世式鐵筋コンクリート造り四階建の外に地階、屋階を有する總延坪面積四千六百二十二平方メートル、經費二年間の繼續工事として近く多田工務店の手によつて着手せられる筈であるが新廳舍と舊廳舍との間は自動式交換用の『ケーブル』と從來の電話用『ケーブル』とを地下で連絡し延長六十三間餘の地下約十四尺六尺角の鐵筋コンクリートの洞道をつくることになつてゐる

怪盜が出沒

白晝廳內を荒す

最近、官廳、學校、ホテル等を荒しまくる巧妙なき怪盜が京城に出沒し、被害者はいふまでもなく警察當局をも呆然たらしめてゐるが、十四日俄然京城府と朝鮮ホテルを襲ひ風の如く去つた

朝鮮ホテル

十四日午後六時から七時までの間に朝鮮ホテル地下室の理髪店で古賀店主が駱駝オーバを何者にか窃取され直ちに本町署へ屆け出た、同ホテルでは最近客のオーバを始め帽子、ステッキ等次々と不敵の怪盜にしてやられるが、今回などは地下室であり、小使、店員等多くの目を盗んでの犯行とて全く舌をまいてゐる

京城府廳

これはまた京城府廳で十四日午前十一時ごろ京城府會議員高氏が府廳二階の某室で談話中、オーバを盗まれ本町署に屆出でた、同署では、箇々としてこの種被害があり、手口も似てゐるところから、同一犯人と睨み嚴重搜査してゐる

密輸の嫌疑

自稱稅關の小使を引致

京城本町署にて十五日午後三時ごろ本町五丁目旅館に止宿してゐる自稱新義州稅關小使武田某(二〇)を引致嚴重取調べを進めてゐる、同青年は同宿に十一日から泊つてゐるが無一文であり、その背後には重大な密輸事件がひそんでゐるものと見られ、同稅關に對しても身元照會を發した

村山知義氏に 執行猶豫

【東京電話】プロ劇作家村山知義(三三)に係る治安維持法違反被告事件公判は東京控訴院吉田裁判長係りで審理中の處結審したので十五日懲役二年執行猶豫三年と云ふ寬大な判決を言渡された

卒業式

▲第一高等女學校 二十日午前十時から同校で

▲京畿道立京城公立普通學校 十八日午前十一時から同校で

▲貞信女學校 二十日午後七時から延禧洞禮拜堂で

滿洲軍を迎ふ 朝鮮の卓球軍

メンバー決る

來る十八日滿洲軍を迎へる朝鮮卓球軍は猛練習をつゞけてゐたが十五日次のメンバーが決定した

▲西明樂、早瀬、早川、金約燮（以上本府）深堀（殖銀）井田（一銀）柴田、庄司、橋本、鄭昌田（大學）朴、遠藤（商專）堀、伊木（商銀）

尚ほ十九日全滿洲軍と戰ふ京城軍のメンバーは庄司、早田、金、橋本、鄭（以上大學）原崎、遠藤、松尾、申安（商專）李、尹（法專）田中、仲尾（醫專）

關東學生卓聯 來征する

日程決まる

【東京電話】全關東學生卓球聯盟は朝鮮體育協會の招聘により來る十八日午後八時廿五分東京驛出發渡鮮することに決定した、スケヂュール及び選手左の如し

スケヂュール 三月十八日東京發同二十一日對全釜山同二十二日對全大邱二十四日對全京城學生二十五日對全京城實業

國二十七日對全平壤二十九日對全鮮軍

監督鈴木（大倉高商）マネジャー小關（慶大）主將石橋（立敎）選手阿木（中央）樋口（東京商科）東（早大）唐宮（立敎）佐々木（慶大）吉住（早大）小田（東京商科）

大會プログラム

一、入場式及優勝カウプ返還

二、滑降

三、十八キロ競技

四、五キロ競技

五、ジャンプ（複合ジャンプを含む）

六、女子競技（二キロ及滑降）

七、三十二キロリレー

八、賞品授與

尚ほ本年よりは男子競技は青少年を分類せぬことゝなつた

臨時スキー列車を仕立てるべく協議中である（種目はコンバインド優勝旗）

話題特急

☆……松田學務局長が顔に膏藥をはつて居る、眼の上のたん瘤を氣にしてゐる——その負傷の由來といふのが

☆……先日南鮮方面を視察の折、凸凹の田舍道を自動車で走つてゐると、あの怪我なので手玉にとられたやうに車內を踊がり

☆……當りどころがわるく、不覺にも顔に血をにじませたわけ

☆……松田さん顔を見ながら『アノこの傷は、松田家マツダイまでの恥辱だ』と、歎いた——かどうか

研究社 英語通信講座

會費 毎月壹圓！

春季新學年開始！

滿洲帝國は遂に出現した！この新しき東方の光に向つて歐米の文明が融合を求むる時、この門戶たる我國に於て英語の必要が殆一層切實なものとなるのは言ふまでも無い！英語は今や完全に常識化されんとしてゐる。青少年諸君起て！而して僅少の時間と學費とを本講座に割いて英語の實力を短時日に獲得して眞の現代人たれ!!

內容見本 進呈

●ハガキで御申込次第無代進呈す

東京麴町富士見町五

研究社通信學部

（振替東京三〇八五番）

尿の病

悩まし・慢性病

自療法の新研究

腎臟病、淋疾、膀胱尿道炎など尿道の病は多くは慢性となり、通り一遍の療法では仲々思ふやうに行かず、病者が今までの經過と將來を思ふ時、精神的にも肉體的にもこれ程の惱みは他にあるまい。然しヤケを起さず、一刻も早く眞に適當した療法を選ばねばならぬ

尿病研究で知られた和歌山市公園南大通自療堂本部發行の新刊書『回春の悦樂』は尿の病全般の療養法を詳述して餘す所がなく、本書の手引で病を自療した方から、無數の禮狀が來てゐる。京城愛讀の病者に當分は無料で配付の由、今すぐ本部又は神戶市山本通五丁目神戶自療堂支部へ請求されよ

鐵道就職 受驗

臺灣巡查 內地募集

前回試驗問題進呈

本年度最初の臺灣巡查全國的內地募集決定本會に申込次第試驗期日其他詳細案內書及前回試驗問題進呈 東京市淀橋區…… 警友協會

國有鐵道從業員一萬人募集受驗者は本會の會員となり合格させる……

日本高等無線電信學校

通信部 船舶・航空・遞信・放送・鐵道・滿洲國

機械部 無線機械技術者養成

本科入學資格中學卒業、同高等小學卒業……

校舍 第一校舍 第二校舍 所在 東京市外西武電車小平驛前 東京市王子區……

森永ミルクココア

公示催告

群山府開福町二丁目八十一番地 申立人 宋奎煥

左記證券ハ昭和九年九月三十日午前八時迄ニ屆出又ハ提出スヘシ若シ期日迄ニ屆出テ且證券ヲ提出セサル時ハ其ノ證券ハ無效ヲ宣言スルコトアルヘシ

昭和九年三月八日

全州地方法院群山支廳

朝鮮總督府判事 永田顯士

記

證券ノ表示 證券番號 發行年月日 品名 數量

倉荷證券 第八六七八號 昭和九年二月七日

同 第八六七九號 同年二月七日

同 第八七七四號 同年二月九日

同 第八七七五號 同年月九日

同 第八七九六號 同年月十日

公示催告

群山府幸町七番地 申立人 …

全州地方法院群山支廳

朝鮮總督府判事 永田顯士

債權者集會公告

京城地方法院

朝鮮總督府判事 岩島…

京日案內

恩給 立替低利手數料不要 相談何程とも御受便宜取計らひ 京城府若草町百六 西村商會 電本二一六三

社員 內外男二名女一名急募 保證金及給料…… 京城府明治町……

荷造 運送に關する御相談 本町三丁目…… 電本二九三三番

熊本 病院

腸病 消化不良腸加答兒……

恩給 立替手數料五分以內 京城府黃金町……丸一商店

特別案內

◎實力ある受驗生諸君の合格を祈る

◎各學校の數學模範解答あり

京城研數學館 電本二四六六

地圖と兵書 目錄送呈 京城綠兵町 電龍五三〇 小林又七出張店

生活の虹 (72)

菊池寛 作　志村立美 畫

邪魔な助手（四）

邸間の待合は、森閑としてゐる。

今日は、二階のやゝ明るい座敷に通されたが、女將や女中は、昨夜の今日、しかも恐れない襖から早くも姿を見せたので、いゝお客を完全に獲得した氣になつて、下にも措かないもてなしぶりである。

部屋は、ちゃんと支度がしてあつた。

『玉香さんから、先刻御電話さまがいらつしやると云ふお出話がありましたので、ちゃんと支度をしてお待ち申してゐました。』

と、云ふことであつた。彼が、子爵であることを、玉香が早くもしゃべつたと見える。

『御前さまだけはよしてくれ。そんな事を云はれると、ゾッとするんだ。』

『あら、だつて御前と申し上げないと、お怒りになる方が多いんですよ。』

と、女將は笑ひながら云つた。

『僕は、冗でも、そんな風にはいはせないんだ。』

『さうですか。おや、みんなにさう申して置きます。玉香さんは、今電話をかけさせましたから、すぐ參るでせう。今日は、御飯を召し上つていらしつたら、どうですか。』

『さうしてもいゝね。ぢや、なにか註文をして置いてくれ。』

宴會に使ふらしい二十畳位の部屋で、床の間に雪舟の山水の幅がかゝつてゐた。

五分も待たなかつた。階段に足音高く、かけ上るやうな音がして今日は六時からのお約束があるためか、うすい水色の地に、水蝋樹の模様のある衣物の裾を引いた玉香が、そのほつそりとした姿を、出入口に立てゝある屏風の陰から現すと、そこで片手をついて、挨拶すると、ツカ〳〵と寄つて來て、子爵の坐つてゐる傍に、膝を押しつけるやうにして坐つた。

『頼もしいわ。こんなに、お約束を守つて下さるとは思はなかつたわ。私、こゝの家から電話が、かゝつたから大急ぎで、かけつけて來たのよ。』

此方は、用事であるが、相手はそれを情事にしようと云ふのである。子爵は、惱まされながら、

『ありがたう。そして、そのニュースつて、何だい?』

と、訊いた。

『云ふわ。今云ふけれど、これから一週間に一度宛きつと會つて下さる?』

『月に二度と云ふ約束ぢやなかつたのかい』

『月に二度なんか、いやだわ。貴さまもいらつしやらないくせに、ずるいわ』

『でも、一週間に一度なんて…』

『おいやなら、私云はないわ』

『おい、おい、僕を手古ずらせるのは、かんにんしてくれ』

『でも貴君はずるいんですもの』

子爵は、苦笑しながら、一時逃れに

『ぢや、一週間に一度と云ふことにする』

『ほんとう』

『うん』

『ねえ、二十年前の玉香さんならとてもきれいな方なんですつて、でもその方は、三四年前に死にましたつて。』

將棋新手合（二）

於東京市日本橋區濱町二ノ八七 讀賣大將棋所

（圖は五六歩迄の局面）平手香落　▲六段 平野信助（東京）　△五段 建部和歌夫（東京）

△なし　▲持駒 建部氏 歩

△三五歩　▲四八玉　△六二玉　▲三八玉　△七二玉　▲二八玉
△八二玉　▲三八銀　△七二銀　▲九六歩　△九四歩　▲八六歩
△三二飛　▲八七銀

（満呂木七段講評）（上手）三五歩と突くのは、飛玉を攻める意味であるが、或は同意味でも三二角と上つてから二四歩と突く方が優つてゐる。

（下手）二八玉とより設いて、三八銀と締めて玉將の側を固くのは意識を挑む陣形として堅固である。

（上手）九四歩と受けるのは、位を保つ意味からみれば當然の應手ではあるが、五二飛と最初に振つて手損を招いてゐる關係、三二飛と廻つて三筋の歩を早く切る方針を採るべきである。

（下手）八六歩と早く突くのは、自玉の圍ひは最早充分であるから有利なる攻撃陣形を構築する方針で、七八銀を早く七五銀に繰り上げるのが本棋戰の眼目である。

JODK けふの番組

十六日（金）

第一放送

午前七時（東）基礎英語講座（三十）岡倉由三郎
同七時三〇分（東）ラヂオ體操
同一〇時 氣象通報
同一一時五分 料理獻立、日用品値段、鮮魚卸相場
京城府經、水産市場發表
正午 時報、今日のプログラム發表
午後零時五分 逸話講談 最後の仇討（第二席）桃川 月嬌
同零時四〇分 ニュース
同二時 家庭講座 春の家庭園藝 安枝 昌夫
同四時 京城職業學校 ニュース、職業紹介所 入學試驗合格者發表（京城職業校）
同六時（東）お話 人體めぐり（一）腦（テキスト五八ページ）醫學博士 雨宮 保衛
同六時二〇分（東）コドモの新聞 關屋五十二
同六時二五分（東）ことばの講座（第十八講・生きたことば（その二））神保 格
同七時 ニュース、天氣豫報
同七時三〇分（名）講演 幕末に於ける對外思想の發達と渡邊華山 海軍大佐 有馬 成甫
同八時（東）物眞似 はなし家のこわいろ 鈴々舍馬風
同八時一五分（東）小唄 一、いろけないとて 二、こひをしようより 三、こゝへ黄菊 四、あの花 五、ござれやござれ 六、青すだれ　唄 吉村 ゆう　三味線 鈴田 はな
同八時三〇分（東）ラヂオレヴュー・シャボーブランタン
作並演出 青山 杉作　解説者 熱海 芳枝
シュザンタ 西條エリ子　アンリー 青葉 照子　ボバティ（叔父さん）富士 峰子　ボール 水の江瀧子　エミール オリエ津阪　ジョセフィータ（お嬢さん）石上 都　クララ（およめさん）吉川 秀子　ジャン 草香田鶴子　ベルナール 竹内 京子　附添人 光川珠江（外七名）　ベラ 江戸川蘭子　コルソン 春野八重子　ミルモン伯爵夫人 小倉みね子　デュワル侯爵 三田 絹代　召使 河路 龍子　ベルタモン將軍 富士 雪枝　巡査 秋山伊代子
出演 松竹少女歌劇團　作詞 安東 英男　作曲 紙 恭輔　合唱 SK合唱團　合唱指揮 安井 蓮三　伴奏 松竹少女歌劇管絃樂團
同九時三〇分（東）時報、ニュース、氣象通報、翌日のプログラム發表

第二放送

午後〇時〇五分 歌詞 金 秋月
同一時〇〇分 常識講座 李 晶燮
同六時〇〇分 童謡 崔 玉順
同六時二五分 朝鮮語講座（十五） 李 ...
同七時三〇分 趣味講話（二） 李 ... 興
同八時〇〇分 南道雜歌 金 泰治
同八時三〇分 合唱 京城保育合唱隊
同九時〇〇分 西道俗謡 申 海中月

あすのき、物　十七日（土）

午後〇時五分 謡曲（觀世）羽衣 シテ 今井 吾夫 ワキ 阿部伊太郎
自同一時卅分至同五時卅分（東）兩陛下御結婚拾周年 皇太子殿下御誕生 奉祝演藝會實況（第一放送に依る）上野東京音樂學校より中繼 第一部邦樂第二部洋樂第一、管絃樂附獨唱及合唱
同四時三〇分 ラグビー試合實況（第二放送に依る）『京城京師クラブ國道リーグ戰』京師クラブ＝京電
同六時（東）（子供の時間）...
同八時（名）獨唱 ...
同八時三〇分（東）箏曲 ...
同八時五〇分（大）チエロと管絃樂 チエロ コンスタンチン・シャピロ

講演 午後七時三十分（名古屋より）

幕末に於ける對外思想の發達と渡邊華山

海軍大佐 有馬 成甫

天文年間我國が初めて歐羅巴人と接觸せしより、日歐人兩者間の交渉は年々密接を加へ、親善の度を増加するに至つた。然るにその後天明時代に入ると依然として我國民の對外思想に一大轉換が來たその先驅者は彼の林子平であつたこの間、渡邊華山は時流を追ふ海防論者とは一つの變つた對外思想を有してゐた。彼の對外思想は對外知識の深遠なるに根底を有して居つた。彼の卓越せる對外思想は途に二十七年を經たる明治維新の五ヶ條の御誓文の精神に包容せらるゝことゝなつた。こゝに初めて我國民は再び正常を得たる對外思想を有することゝなつた。渡邊華山の發見は、こゝに眞の價値と時期とを得て、無窮の尊崇を受けるに至つたのである

小唄　夜八時十五分

唄 吉村ゆう　三味線 鈴田はな

一、色けないとて
本調子へ色気ないとて苦にせまいもの賤が伏家に月が差す、見やれ茨にも花が咲く田植唄りに補襖ひかれ今宵逢はうと目つかいに招く合圖の小室節、聞に緩る露の玉がしこと讀んだが無理かいな

二、戀しようより
本調子へ戀をしようより手管ひしやんせ小野道風が無手の瀧よ、末は能書にならんせう御念に及ばずそりやさうでなうてかいな、弘法

三、こゝへ黄菊
本調子へ愛へ黄菊と愛の内へ來るくらゐなら深手は何所でもはて泥づつみ八幡山でなりとも夜を明す初心らしいと思へどもこのどうやら弾きにくいおしよさんその手がなかよかろあなたどなたかこちや知らぬほうい

四、あの花
本調子へあの花が咲いたさうだが御山しさつと雨もつその時はわしも後から咲くわいな

五、ござれやござれ
二上りへ御座れやござれ參りませう參りまするぞ、參りました御用はなんで御座りますぞ、さればさればいろの屋聞さま敵へてやりませうかいな言といふ字を頭巾へ縫といふ字ではさまさまんせ其の下心讀むそれが戀路のさま聞さおさ〳〵俳つた〳〵さとがよい

六、青すだれ
二上りへ青簾透に響く尺八のゆかりの色や紫のきりりとしめし一つ前櫻まばゆき高蒔繪

お話

腦

人體めぐり【一】　晩六時（東京より）　醫學博士 雨宮保衛

今月から『人體めぐり』といふ放送を計畫しましたが、雨宮先生はその第一回として『腦』についてお話し下さいます。皆さんは人間の身體の機能が、實に巧であるといふことはよく御存じでせう。どんなによく出來てゐる時計よりも、どんなに小さな機械よりももつとよくはたらいてゐます。諸君がよく知つて居る野球の試合の時、九人の人が協力一致して働くやうに、眼も耳も、口も鼻も手も足も皆よく協力一致して働いて居るのです。眼にしても、耳にしても、實に鋭い器官であつて、驚くほど細かい構造と微妙な作用があるものですが、而も是等がよく連絡をとつて居るのです。之等は皆腦の機能であります

レヴュー　夜八時半

シャボー ブランタン　松竹少女歌劇團

ボール・ベルタンはクララとの結婚式の朝、馬に乘つて散歩に出掛けたその先きで、ふとした事から、ベルタモン將軍の娘ジョセフィーヌの帽子を自分の馬が食べてしまふ。ジョセフィーヌは帽子なしでは家へ歸れないので、返せとボールの家へその友エミール大尉と一緒に怒鳴り込んで居据はつてしまふ。ボールは結婚式に參列する親類などの間にはさまつて、どうしても誤魔化せないが、式場へ行く途中帽子屋によつて、その帽子を買ひ、それで事をすませようとするが、買はれてしまつてゐるので、その買主であるミルセン伯夫人を訪ねる。そこで彼は天才的音樂家ニスナルディと間違へられはら〳〵の體で逃げ出すが、その帽子は伯爵夫人の従妹にあたるベルタモン將軍の娘の手に渡られてあることを召使から聞いて將軍の家に面會を求める。ジョセフィーヌは、實はボールの家にゐて帽子を持つてゐるのを將軍は知つて非常に怒る。親類はボールに散々引張り廻されてくた〳〵にへたばつてこんなことなら娘のクララはやられぬといつて引揚げやうとする。ところが叔父ボバテイの兼職の祕密が、計らずもボールがさがしまはつてゐた若い娘の帽子であつたので、一同やつとの思ひで式場へかけつけ、めでたし〳〵となる

似眞物

はなし家のこわいろ

夜八時〇分　鈴々舍馬風

放送で皆様お馴染のはなし家のこわいろです。まづ桂小文治で所謂ぎらひの小勝の居るところへ三語楼が入つて來て野球の話を始めると、小勝が野球を罵倒し、果ては喧嘩になつた。そこへ小さんが顔を出して仲裁をし仲直りに小勝が、鳥の娘を唄ふといふ趣向です。その他文治の祇園會、今輔の野晒まあり、柳橋の湯屋番を一くさりづゝ語り似ます

家庭講座　午後二時

春の家庭園藝　京城農事試驗場 安枝昌夫

いよ〳〵大地もとけ始めました。永い間室内に閉ぢ込められてゐた私達の世界が急に賑くなつたやうです。そしてぽか〳〵して來ると庭先の殺風景が今更の様に氣になり始めます。たとへ一坪の空地でも何か植ゑて樂しみたい氣持ちがします。丁度これからが種子蒔や、球根植付の適期です。さてどんな種類がよいでせう。春咲く草花の選び方と作り方に就いてお話したいと思ひます

喜樂館　日活直營　電話五九七

民族の娘、戰時君國婦の誠忠！祖國と愛と戰慄の拂致を描ける愛國熱血巨篇！　近日封切
ホテル。ゆりかご。の唄。大帝國行進曲（二名ガイアルケード）
十五日より　炬火（前篇）　原作 川口松太郎　監督 ...　主演 小國英雄 永井一郎 ...
日活時代劇 サンデー毎日懸賞 ちりめん供養　上州若造 山田五十鈴 市川百々之助
大活劇映畫 敵は太平洋
新興キネマ超特作 羅門の母 ...

京龍館

大正館　電話本局一三三九
松竹キネマ京都下加茂特作時代劇 十五日より 公開!　天明旗本傘 晴れる日の巻　主演 阪東好太郎・飯塚敏子
松竹キネマ蒲田特作 東洋の母 オールトーキー
人生案内 大阪國際 ...

中央館
さくら音頭　近日封切

東亞俱樂部　電話本局二三二六
相馬の金さん 全八巻
神々の寵兒 全十巻
さくら音頭 戰時特務機關
強狸羅

新敷島・朝日座
浪界第一人名物男 京山天風一行
三月十四日より三日間限り

京城演藝館
中村種春 小原萬龍 と共に一黨 萬歳と舞踊とナンセンスレヴュー

浪花館
闇の口笛 八巻
今日限りの命 十巻

大連內內直行　日滿連絡 毎日發
大連發 午前十時 一齊發 七時半 門司著 神戸
香港丸・たこま丸・はるぴん丸・うらる丸・しかご丸・あめりか丸・べいかる丸・扶桑丸

門司基隆直行
千歳丸・蓬萊丸・瑞穗丸 每月五日發
（御乘船は下記へ御申込下さい）

大阪商船株式會社 京城出張所　京城府南大門通二丁目 電話本局一〇二〇番
案内所 ジャパン・ツーリスト・ビューロー
代理店 仁川 慶田組　釜山 釜山商船組　國際運輸會社

阿波共同汽船出帆
利通號　長山丸　共同丸
威海衛・芝罘・大連行　鎮南浦・大連・天津行

朝鮮北海道大連線定期　嶋谷汽船臨時出帆　野口商會
大連直行　仁川出帆

大阪商船出帆　北鮮阪神（門司・釜山）急行　北鮮臺灣行

裏日本・北海道・樺太行
鎮南浦出帆　仁川出帆　群山出帆　木浦出帆　釜山出帆　浦項出帆　新潟北海道北鮮線定期　雄基出帆　清津出帆　城津出帆　西湖津出帆　興南出帆　元山出帆
日滿新捷路　清津出帆　雄基出帆
嶋谷汽船株式會社 仁川出張所

仁川出帆豫定
阪神 名護丸　阪神 赤城丸　京濱 大新丸　阪神 百福丸　尾ノ道・阪神 住吉丸　尾ノ道・阪神 順吉丸　阪神 勝田丸　阪神 榮代丸　阪神 松浦丸　京濱 喜多方丸　阪神 京城丸　阪神 佐賀丸
鮮航同盟會 仁川支部

仁川汽船出帆
海州行・龍岩浦行・江華行 ...
仁川汽船株式會社

朝鮮郵船定期出帆　低廉船中食事附
東京行 北鮮 名古屋行
大阪行 伏木七尾行 敦賀行 浦塩行 注文津行 鹿兒島行 上海青島行 青島行 大連行
日本郵船臨時出帆
朝鮮郵船株式會社　京城府大門通リ五ノ一

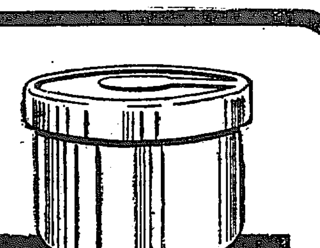

濕布に優る エキホス

感冒、肺炎、咽喉痛　神經痛、ロイマチス、中耳炎、腰痛

エキホスは、貼布局所を適度に刺戟して表層血管を擴張し深部血管を收縮し、局部の血液循環に好影響を與へて充血及び疼痛を輕快せしめ、筋肉及び神經系統の機能を整調する作用と、腫脹滲出液を吸收する作用とを併有し、速かに苦痛を去りて治癒に赴かしむ。

【包裝】一〇〇瓦　二五〇瓦　五〇〇瓦　二キロ瓦（全國有名藥店にあり）

發賣元 武田長兵衛商店　鹽野義商店
製造元 二巴合名會社　大阪市東區道修町

33―1195(O)

頭の疲勞 執務、勉強、徹夜、その他時に　ノーシン
ノーシンを服用せられよ。ボンヤリした頭腦の疲勞は、快復して愉快。
ノーシンは仕事や勉強ができる頭腦の疲勞快復の便利な全國の藥店にあり

自轉車に御家庭に　ナショナルランプ。

松下電器製作所